Труд 7

ЕЖЕНЕДЕЛЬНАЯ ГАЗЕТА
О СЕМЬЕ И ЖИЗНИ

8–14 ноября 2012 года

№ 163-т/41 (26564)
Выходит с 19 февраля 1921 года
Цена в розницу – свободная
www.trud.ru

ТВ

Полная телепрограмма
12–18 ноября

Максим Никулин:

Мы возвращаемся к советскому цирку

6

Мобильная биржа труда: вакансию подберут за полчаса

20

Столичные музеи придумали необычные программы для всей семьи

23

ФОТО ИЗ ЛИЧНОГО АРХИВА

ISSN 1025 – 1189

У вас есть новость или вы хотите поделиться с нами своим мнением?
Звоните бесплатно: **8-800-200-0437** или пишите: **letter@trud.ru**

НАЗНАЧЕНИЯ

Самый сложный пожар в жизни Сергея Шойгу

Итак, сенсация, которую все давно ждали: президент отправил в отставку оскандалившегося министра обороны Анатолия Сердюкова. И назначил на этот пост Сергея Шойгу, не проработавшего в должности губернатора Московской области и полгода. Грязная история с экс-министром, в которой имеется полный джентльменский набор «шалостей», от вопиющей некомпетентности до покровительства воровству в особо крупных размерах, получила завершение. Но в деле этом, похоже, поставлена не точка, а многоточие.

Хотя Владимир Путин, объявляя о своем решении, и произнес несколько добрых слов в адрес бывшего главы военного ведомства, а саму отставку объяснил с максимальной деликатностью («учитывая обстановку, которая сложилась вокруг Министерства обороны, для того чтобы создать условия для объективного расследования всех вопросов, мной принято решение освободить министра обороны…»), скандал вокруг Сердюкова громыхнул так, что его раскаты еще долго будут отзываться в обществе.

Чем-то ситуация напоминает действие нейтронной бомбы, которой когда-то пугали прогрессивное человечество: после ее взрыва здания и промышленные объекты остаются в целости, только люди не выживают. Вот и здесь: все вроде бы осталось на местах, но едва ли Министерство обороны можно считать сегодня в полной мере действующим ведомством. Коррупционный скандал, да еще выплеснутый на поверхность в таких живописных деталях (чего стоят схемы узаконенного грабежа при продаже так называемых непрофильных активов или фото ящиков с драгоценностями, описанными у фаворитки министра), превратил одну из самых строгих и закрытых структур государства в объект насмешек, злорадства и сочувствия. Можно только представить, что творится в головах генералов и офицеров, честно несущих службу, какие мысли и эмоции вызывают у них подробности «распилочных» операций.

В этой ситуации назначение Сергея Шойгу главой военного ведомства видится очень удачным кадровым решением. Не военная косточка, но человек, носивший погоны генерала армии, создавший и 18 лет возглавлявший МЧС, эффективную и дисциплинированную службу. Герой России. За ним нет того дурного шлейфа и недоуменных вопросов, что тянулись за Сердюковым на протяжении всей его карьеры в «Арбатском округе». Человек действительно авторитетный. Один из долгожителей в российском истеблишменте, член путинской команды, при этом способен на самостоятельные суждения и поступки. В общем, дай-то ему бог…

Хотя, конечно, пожар, который предстоит тушить Сергею Шойгу на этот раз, – высшей сложности, по какой классификации его ни рассматривай. Напутствуя нового министра, президент сказал о необходимости «продолжить все положительное для динамичного развития вооруженных сил, обеспечить выполнение гособоронзаказа и тех грандиозных планов по перевооружению армии, которые поставлены». Безусловные приоритеты. Специалисты рассуждают о мерах, необходимых для выполнения оборонзаказа (в нынешнем году, как и в прошлом, эта цель недостижима), о доведении до суда коррупционных дел, начатых по следам работы Счетной палаты.

Но, думается, главная и очень трудная задача, стоящая перед Шойгу, – это вернуть армии самоуважение. А это невозможно сделать без ясной, открытой и справедливой кадровой политики. Предстоит существенно, как выражается белорусский лидер, «перетрахивать» сердюковское наследство, удалив от управления важнейшими направлениями военной реформы пресловутый «женский батальон», в котором, впрочем, немало и мужчин, не имеющих к армии никакого отношения. Все они неизвестно за какие заслуги были поставлены на кормление в Минобороны.

ВЛАДИМИР САНИН

ЧП

Сестру Халка похитили

Сестра нападающего петербургского «Зенита» Халка была похищена в городе Кампина-Гранди в Бразилии. Преступление произошло в понедельник около 14 часов по местному времени. По данным полиции, 22-летнюю Анжелику Виейра похитили возле ресторана, в который она приехала, чтобы пообщаться со своим другом Элио Перейра да Силвой. Он-то и рассказал, что злоумышленники силой затолкнули девушку в машину и скрылись с места преступления. Сам Элио в состоянии шока был доставлен в больницу, откуда его быстро выписали.

ЦИФРА

50%

Столько россиян ни разу не брали кредитов. Это стало известно экспертам НАФИ. В эту группу вошли две категории населения. Те, кто зарабатывает слишком мало и не может погасить кредит, и те, кто получает достаточно, чтобы вообще не занимать деньги.

ЗАКОНЫ

Бедные родственники

Не прячьте ваши денежки по банкам и углам

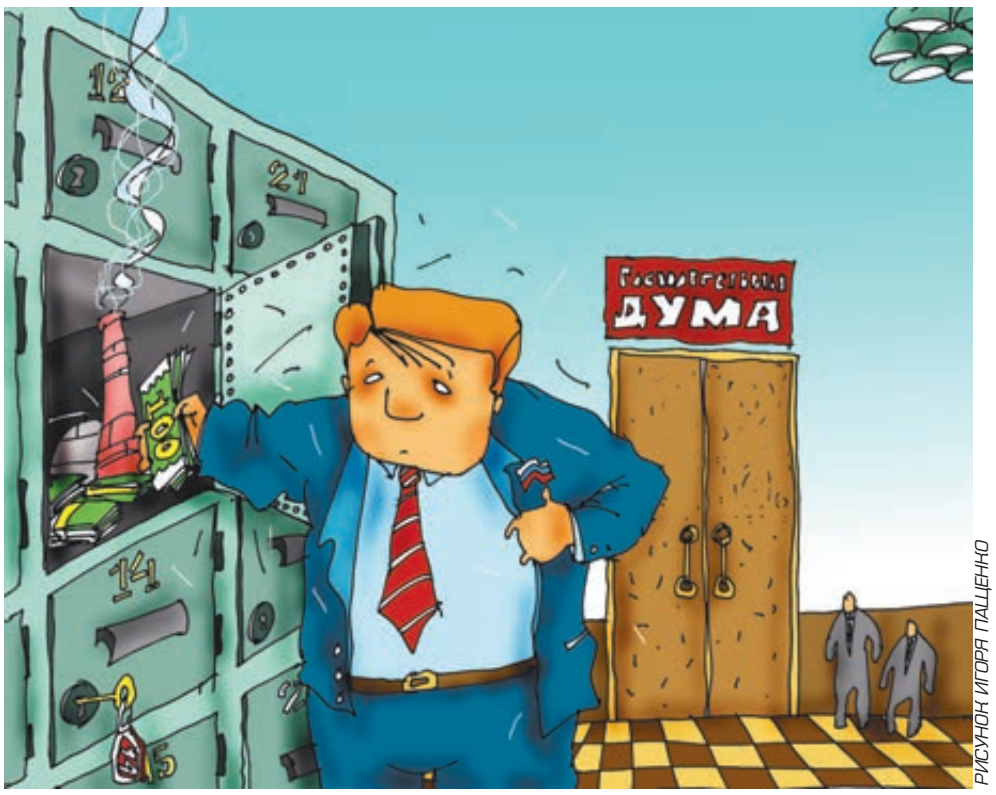

РИСУНОК ИГОРЯ ПАЩЕНКО

Судя по последним идеям, народные избранники в нашем парламенте занялись если не чисткой своих рядов, то улучшением собственного имиджа.

СЕРГЕЙ ФРОЛОВ

После изгнания из Думы Геннадия Гудкова и «добровольного» ухода единоросса Алексея Кнышова их коллеги всерьез задумались над проблемой, как сочетать выборную должность и владение собственным бизнесом.

Как-то так сложилось, что в наших законодательных органах заседают сплошь небедные люди, у которых имеются приличные активы в виде предприятий и ценных бумаг. Для соблюдения политеса большинство из депутатов, как правило, переписывают эти активы на жен или детей. Но надо иметь очень богатую фантазию, чтобы представить себе человека, который реально бы отдал свой заводик в распоряжение родственника и даже не интересовался семейными ветчерами, как идут дела на «родном» предприятии.

На днях вице-спикер Совета Федерации Юрий Воробьев предложил создать специальную трастовую компанию, куда бы народные избранники, да и крупные чиновники, передавали свои активы на время работы в парламенте и в органах власти – своего рода камера хранения для капиталов.

В принципе идея не так плоха. Во многих странах есть практика, когда состоятельный человек, приходя на госслужбу, передает свои активы в управление. Однако там речь идет об обычной частной трастовой компании. В нашем же случае речь идет о компании государственной. А если активы депутата будут находиться у государства, то о какой политической независимости этого депутата можно говорить? Если власти в любую минуту могут обрубить его бизнес под самый корень…

С другой стороны, нести свои денежки в частный трастовый фонд найдется мало желающих. Понятие «трастовый» произошло от английского слова trust – «доверие». А вот с доверием-то в отечественном бизнесе как раз очень серьезная напряженка. Все понимают, что с любой компанией в условиях нашего уникального рынка может произойти все что угодно.

Наверное, именно поэтому и появилось это экзотическое предложение. Эксперты уже назвали его утопией, хотя бы потому, что оно требует массивных изменений в законодательстве – трастовые структуры у нас никак не регулируются законом. Есть много и других «но».

Любопытно другое: обсуждая это предложение и ситуацию с депутатским богатством, никто из экспертов даже мысли не допускал, что среди слуг народа может оказаться человек без крупной собственности. Видимо, это считается верхом неприличия. Ну действительно, что бедному человеку делать во власти?

Двухчасовой танцевальный марафон

Любите танцевать? Готовы пуститься в пляс, как только услышите зажигательную мелодию?
Каждую пятницу и субботу с 22.00 до 24.00 в эфире радиостанции «Милицейская волна» (**107,8 FM**) DJ Майороff ждет вас на «Танцплощадке», чтобы устроить самый настоящий танцевальный марафон. Только для вас в эфире звучат дискотечные треки и самые зажигательные песни. Всю неделю DJ Майороff слушает танцевальную музыку, чтобы выбрать для «Танцплощадки» лучшие композиции: от проверенных хитов до модных новинок.
И пусть за окном царит холодная осень, она не помеха хорошему настроению, особенно, если его поддерживает любимая музыка. Где бы вы ни находились, настраивайте приемник на «Милицейскую волну» и танцуйте вместе с нами! DJ Майороff устроит для вас настоящие выходные, только на волне **107,8 FM**.

ПРОЦЕСС

Рублем по плохим дорогам

Ленинский районный суд Тульской области взыскал с «Тулаавтодора» более 115 тысяч рублей в пользу Юрия Андропова, машина которого получила серьезные повреждения, попав в дорожную яму. Инцидент произошел в апреле на автодороге Тула – Новомосковск. Впервые в Тульской области водителю удалось отсудить у дорожников такую крупную сумму. Прокуратура региона, в свою очередь, сообщила, что количество ДТП в Тульской области, связанных с неудовлетворительным содержанием дорог, выросло в первом полугодии 2012 года на 51% (391 случай). А губернатор Владимир Груздев и вовсе заявил, что некоторые тульские трассы похожи на «танкодромы».

КОНКУРС

Где жить хорошо

Самым благоустроенным городом России признан Саранск. Таковы итоги конкурса на звание «Самое благоустроенное городское (сельское) поселение России», проведенного в 2011 году. Второе место поделили муниципальные образования Ульяновска и Томска, третье – Белгород, Барнаул и Махачкала.

ПОЖАР

Живодеры распоясались

В Москве ночью произошел пожар в приюте для бездомных животных «Альма». Пять собак и восемь кошек сгорели заживо. «Сгорела значительная часть домиков для собак и кошек и практически весь утеплитель для жилищ животных», – сказала директор приюта Людмила Бычкова. Часть животных успели спастись. По некоторым данным, это был спланированный поджог. Якобы некий человек перекинул что-то через забор. После этого возникло пламя.

ЧЕРНЫЙ СПИСОК

Вузы, которым не быть

На сайте Минобрнауки появился список вузов, приговоренных к сокращению

ФОТО ИТАР-ТАСС

Кому не знакомо волнение абитуриента, когда вывешивают списки принятых в вуз. А 1 ноября такое же волнение пережили сами вузы. И далеко не все нашли себя в «списках живых».

ПАВЕЛ ОРЛОВ
СПЕЦКОР «ТРУДА»

По результатам экспертизы, проведенной специалистами Минобрнауки, 136 высших учебных заведений в стране признаны неэффективными. Учитывая, что всего специалистами министерства был изучен 541 вуз, это четверть. В процентном же отношении больше всего проблем оказалось на гуманитарном и сельскохозяйственном направлениях.

На самом деле пилюлю подсластили, формулировка звучит мягче: «с признаками неэффективности». Такой диагноз ставился после анализа учебного заведения по 50 пунктам. Среди них средний балл ЕГЭ студентов бюджетных и платных отделений, объем НИОКР в расчете на одного педагога, число окончивших вуз иностранных студентов, доходы учебного заведения в расчете на одного преподавателя и так далее.

Все 50 пунктов были разбиты на пять групп: образовательная, научная, международная и экономическая деятельность, а также материальная база, инфраструктура. По каждой из групп была выставлена оценка, а потом выведен критерий эффективности.

Что же будет с не прошедшими тест на эффективность? В середине ноября в Минобрнауки пройдет заседание межведомственной комиссии, на которой будут это выяснять. То есть в настоящий момент даже сами чиновники не знают, что ждет заведения «с признаками неэффективности». В начале осени не раз говорилось, что не все вузы из черного списка ждет закрытие – речь идет о слиянии с более успешными, о превращении их в филиалы. Но даже если какие-то институты закроют, студентам дадут доучиться до диплома, а преподавателей трудоустроят.

Понятно, что столь туманные перспективы едва ли внесут успокоение в сердца грызущих гранит науки. Можно смело прогнозировать, что запущенный процесс деления вузов не окончен, впереди уточнения, рассмотрение апелляций на комиссии в Минобрнауки. Скорее всего, раньше весны окончательная ясность не наступит.

ПРОТЕСТ

Пенсия в переводе с греческого

В Греции снова акции протеста. Профсоюзы объявили всеобщую забастовку накануне заседания парламента, который собирается одобрить новые меры жесткой экономии. Парламенту отступать некуда: без очередного транша в 31,5 млрд евро стране придется объявлять дефолт.

АЛЕКСАНДР ЮДИН

Но и люди устали затягивать пояса, тем более что экономить власти намерены прежде всего за счет социально незащищенных граждан. И тут невольно напрашиваются аналогии с нашей пенсионной реформой, которая предлагает увязать материальное благосостояние стариков с трудовым стажем. О повышении пенсионного возраста прямо никто не говорит, но ясно, что иначе не получится набрать стаж, необходимый для достойных выплат.

Греческому правительству уже не до политесов. Поэтому в качестве одной из мер жесткой экономии прямо предлагается увеличить срок выхода на пенсию до 67 лет и сократить выходное пособие, которое выплачивалось при увольнении по возрасту. Исключение сделано только для тех, кто успеет набрать 40 лет трудового стажа и накопить достаточно средств на личном пенсионном счете – они могут уйти на заслуженный отдых в 62 года.

У нас изначально предлагалась формула «40–20–40»: работаешь 40 лет, отдаешь в Пенсионный фонд 20% зарплаты, а потом получаешь пенсию в размере 40% утраченного заработка. Правда, президент предложил сократить минимальный трудовой стаж до 35 лет, и, судя по всему, это будет сделано. Но принцип тот же, что и у греков: работай дольше, зарабатывай больше, а взамен получишь деньги на старость.

Но на этом аналогии заканчиваются. Под нажимом МВФ греки вынуждены замахнуться на святое – на доходы государственных служащих, которые до кризиса как сыр в масле катались. Должностные оклады директоров госпредприятий и чиновников предлагается сократить на 20%, чуть меньше потеряют в зарплате судьи, военные и полицейские.

В России у госслужащих реальные доходы растут. Причем никто не ставит вопрос о том, чтобы, скажем, депутаты за ту весьма достойную пенсию, которую они сегодня имеют, ударно трудились 40 лет. Ну так и греки не хотели ничего менять, пока кризис не грянул.

ФОТО REUTERS

Эндокринол – начните заботиться о здоровье щитовидной железы уже сегодня

Бывает так, что с утра мы твердим себе: нет сил… Не успели проснуться, а усталость уже «валит» с ног. С трудом собираем мысли, а после обеда «гипнотизируем» стрелку часов. О домашних хлопотах и думать не хочется. И вес совсем не радует. Что же делать?

Наше самочувствие, настроение и работоспособность, даже вес находятся под контролем щитовидной железы. Для поддержания ее здоровья отлично подходит трава лапчатки белой.

Компания Эвалар предлагает Эндокринол – растительный[1] препарат для здоровья щитовидной железы на основе именно лапчатки белой! Специалисты Эвалар возделывают эту редкую траву на собственных плантациях в предгорьях Алтая и гарантируют, что в составе Эндокринола – именно лапчатка белая. Сырье собственного производства делает цену Эндокринола от Эвалар ниже[2], чем у препаратов с лапчаткой других производителей!

Дополнительно используйте крем-гель Эндокринол на основе лапчатки белой для кожи в области шеи.

Капсулы и крем Эндокринол, действуя изнутри и снаружи, создают оптимальную концентрацию активных веществ.

Позаботьтесь о здоровье щитовидной железы, принимайте Эндокринол – почувствуйте прилив сил и энергии! Рабочие дни будут пролетать на одном дыхании, домашние хлопоты не будут казаться бесконечными и нудными, а диеты порадуют результатом.

Узнайте больше на сайте **www.evalar.ru**. **Спрашивайте во всех аптеках города!**
«Линия здоровья «Эвалар»: 8-800-200-52-52 (звонок бесплатный) в Москве (495) 921-40-74, в Санкт-Петербурге (812) 454-00-03
659332, г. Бийск, ул. Социалистическая, 23/6, ЗАО «Эвалар», тел./факс: (3854) 39-00-50. ОГРН 1022200553760

[1] растительный – по содержанию действующих компонентов. [2] В сравнении стоимости одной упаковки БАД аналогичных по составу и направленности действия по данным DSM на май 2012 года. Действие препарата подтверждено сертификатом СДС «Марка года» № МГ RU.001.П0977 и указано в рамках влияния БАД на естественные физиологические процессы, зависящие от рациона питания (не лечебного действия). СоГР № RU.77.99.11.003.Е.051878.12.11, СоГР № RU.50.99.05.001.Е.000122.10.10 БАД. Не является лекарством. Реклама Противопоказания: индивидуальная непереносимость компонентов, беременность, кормление грудью

ОТ ПЕРВОГО ЛИЦА

Крем Эндокринол – мое спасение!

Пользуюсь кремом Эндокринол с 2005 года. Он помогает. Это мое спасение!
Людмила, Дивногорск

Использовала уже два тюбика крема Эндокринол, нанося его на шею, отметила улучшение. Результатом очень довольна! Буду применять его и дальше.
Любовь, Красноярск

Вся наша семья пользуется кремом Эндокринол. Наверное, не ошибусь, если скажу, что аналогов ему, пожалуй, пока нет. Мазали три месяца – эффект очень хороший!
Шарафиева Р.Г., Татарстан

У вас есть новость или вы хотите поделиться с нами своим мнением?
Звоните бесплатно: **8-800-200-0437** или пишите: **letter@trud.ru**

Такая вкусная логистика

Огромный продовольственный рынок скоро появится в столице

Ничего не изменилось со времен Древнего Рима – народу по-прежнему в первую очередь требуется хлеб. Правда, теперь в ходу другое понятие – «продовольственная безопасность» города, но если вдуматься, системного отличия нет: отсутствие достаточного ассортимента продуктов питания по нормальным ценам способно и сегодня вызвать общественную бурю.
Именно от усилий департамента торговли и услуг зависит, какие разносолы окажутся на столах москвичей и насколько довольны мы будем качеством бытового обслуживания.
О том, как решается задача продовольственной безопасности Москвы, какие новации в сфере торговли ждут в скором времени ее жителей, рассказал «Труду» руководитель столичного Департамента торговли и услуг Алексей Немерюк.

БОРИС АГАФОНОВ

ФОТО ИТАР-ТАСС, РИА-НОВОСТИ, PHOTOXPRESS

МЯСО, ПТИЦА – И ВСЕ СВОЕ

– Алексей Алексеевич, есть ли такие достижения в торговой отрасли столицы, которыми вы как руководитель особенно гордитесь?
– Во-первых, в городе увеличилось число ярмарок. Если в начале 2012 года было отобрано 124 площадки, то сегодня работает уже порядка 146 ярмарок выходного дня. Плюс 5 ярмарок региональных, к нам приехали представители Тверской, Вологодской областей. Во-вторых, установлено 1948 новых модульных объектов мелкорозничной торговли. Идет работа с порталом «Наш город» – все объекты нестационарной торговли нанесены на виртуальную карту, любой москвич может оставить пожелания или замечания по их работе. В-третьих, с присоединением территорий у Москвы появились свои предприятия сельского хозяйства. Прежде всего это крупные сельскохозяйственные ГУП (их 29), которые поставляют сельхозпродукцию не только в Москву, но и всей России. Они производят мясо, птицу, молоко, выращивают зерно и овощи.

– Их продукция занимает серьезное место в московском ассортименте?
– Да что вы, конечно нет. Москва потребляет 12 млн тонн продовольствия, а они выращивают дай бог порядка 100 тысяч. Их ценность в другом. Эти предприятия селекционные, ведут научную работу. У них есть очень ценные наработки. К примеру, птицеводческое предприятие производит элитные сорта птицы с повышенной яйценоскостью, особые мясные породы, которые продают не только в хозяйства России, но и на Украину, в Казахстан, Белоруссию.

– Я понимаю, вы человек очень занятой и вряд ли сами успеваете ходить за продуктами... Но не могу не поинтересоваться: а где отоваривается ваша семья?
– Моя супруга, которая в основном и занимается закупками, чаще всего пользуется возможностью заказывать продукты в «Утконосе». Могу даже сказать, что основной товарооборот нашей семьи идет именно через эти магазины. Ну, а когда надо что-то докупить по мелочи, это может быть абсолютно любая продуктовая точка по соседству, никаких приоритетов нет.

НАВЫКИ ПРОДАВЦА

– Раз уж мы заговорили о покупках, как отличить хорошего продавца от плохого? Есть какие-нибудь признаки, которые могут помочь решить, стоит ли купить овощи именно в этой палатке, а не в какой-нибудь другой?
– На самом деле, конечно, навскидку вы этого никогда не определите. Другое дело, когда палатка или магазин рядом с домом и вы там постоянно делаете покупки. Тогда со временем вы, конечно, поймете, кто есть кто за прилавком. Ну а вообще, думаю, надо обращать внимание на профессиональные навыки продавца: вежливость, доброжелательность, приветливость, информированность. Если хотите – услужливость.

– Вот вы говорите «профессиональные навыки». Помню, в 1990-х годах считалось, что продавцом может работать любой человек...
– К сожалению, это очень распространенное заблуждение, причем до сих пор. Это заблуждение надо искоренять всеми способами. Потому что не может человек, который был, допустим, инженером, продавать на профессиональном уровне. Я понимаю, что в 1990-х мы получили закалку в «Лужниках» и на «Черкизоне», когда торговля являлась порой единственным способом выживания для людей с высшим образованием, но от этого надо уходить. Как от непрофессионалов за прилавками, так и шире – от дикой и нецивилизованной торговли вообще.

Особенно в Москве нам надо переходить на четкие, внятные и жесткие форматы в торговле. В общепите, кстати, это уже реализовано: существуют школы официантов, поваров, управляющего персонала. А в Европе, например в Швейцарии, есть учебные заведения, где выпускают специалистов по всем направлениям сферы обслуживания: гостиничного бизнеса, торговли и так далее.

– Тем не менее, согласитесь, в приличном московском ресторане шеф-повар, как правило, француз или итальянец.
– Вот тут вы неправы. В основном сейчас работают наши. У нас есть очень много талантливых, грамотных и с фантазией ребят. В известном ресторане «Турандот», к примеру, пробуя блюда, многие уверены, что готовил шеф-повар – иностранец. Нет, наш парень, просто он прошел практику в Европе.

– Появятся ли новые форматы в сфере общественного питания города?
– Сейчас пытаемся адаптировать на столичной земле новую европейскую концепцию – монорестораны. Это когда предприятие питания берет за основу один какой-нибудь продукт и на его основе разрабатывает все меню. А если брать шире, то в Москве в принципе не хватает точек общепита. Мы заказали исследование, хотим посмотреть точно, где чего не хватает, а где, наоборот, излишек – и исправить дисбаланс.

– Ваш прогноз относительно повышения цен на продукты питания. Чего нам всем ждать к концу года?
– Думаю, что все будет в рамках инфляционных процессов, ничего экстраординарного нас не ожидает. К сожалению, урожай зерновых оказался невысоким, так что здесь уже сейчас есть небольшое повышение цен. Но было принято государственное решение о помощи регионам из госрезерва, так что, повторюсь, нам ничего плохого ожидать не стоит, мы не вылезем за рамки нормальной ценовой планки.

МОСКОВСКИЙ «РАНЖИС»

– Какие новшества появятся в сфере торговли?
– Сейчас мы работаем над проектом по организации оптово-продовольственного рынка по типу французского «Ранжис», который призван обеспечить Москву самым свежим и качественным продовольствием.

– Это будет гипермаркет или большая оптовая база?
– Достаточно сказать, что «Ранжис» занимает 250 га, а его годовой оборот составляет 8 млрд евро. Численность персонала рынка – около 30 тысяч человек, там представлено 1300 компаний. Въезд на рынок платный, и посещать его имеют право лишь представители компаний-резидентов. По замыслу, у нас должна появиться своеобразная продовольственная биржа, выравнивающая цены благодаря отсутствию огромного количества посредников на пути от производителя к потребителю. Кроме того, мы ожидаем, что работа такого рынка будет стимулировать в основном отечественного производителя.

– Где будет построен московский «Ранжис»? С учетом требований логистики, видимо, рядом с аэропортом или крупным железнодорожным узлом?
– Пока я могу сказать только так. По данным анализа, продовольствие в Москву приходит с северо-западного направления. Это Ленинградка, частично Украина и Белоруссия везут, то есть это Минское и Киевское шоссе. И еще – с южного направления. Насчет аэропортов вы не угадали абсолютно – продовольствие в подавляющем большинстве доставляют в столицу грузовым автотранспортом. Что касается железнодорожного транспорта, ветки прямиком заходят на наши крупные продовольственные базы, и там вагоны разгружаются, не вызывая никаких пробок, в отличие от тех же грузовиков. Вот в одном из мест по этим направлениям и будет построен новый продовольственный кластер.

СПЕЦИАЛЬНЫЙ РЕПОРТАЖ

Город в бывшей глуши

Основанный гидростроителями Богучанской ГЭС Кодинск с пуском станции превращается в город гидроэнергетиков

Знакомьтесь, Кодинск. Он неотличим от спального района Москвы, какими они были в 80-х: типовые девятиэтажки, не работающие по ночам магазины, пара десятков ресторанчиков, три школы, 15 тысяч человек и 27 квадратных километров. Есть даже местная Рублевка, церковь на горе и местная газета.

ПАВЕЛ ОРЛОВ
СПЕЦКОР «ТРУДА»

Правда, и газета, и элитный район, застроенный обшитыми сайдингом и вагонкой двухэтажными домиками, гораздо помельче столичных. И воздух тут другой – таежный, чистый, не надышишься. Сопки вокруг, и Ангара в 12 километрах, и махина Богучанской ГЭС на Ангаре – все совсем не как в столице. Да, еще зима тут начинается на месяц раньше и проходит холоднее, даже выражение такое есть: «зубы студите».

А вот люди, как и город, не отличаются от москвичей 80-х – приятные, спокойные, доброжелательно отвечающие на вопросы – хоть на ПМЖ переезжай. И не без юмора. «К черту клей, траву, гашиш, водку и химсредства. Нас и так по жизни прет, мы такие с детства!» – такой слоган подписан на страничке самого известного блогера Кодинска, 39-летнего «ГЕОЛУХ и ТУПОГРАФ по образованию, а так ничего, человек...», зарегистрированного под ником Skvosh. Кстати, свои житейские радости, проблемы и надежды кодинчане активно обсуждают на городском форуме. То есть и в этом они такие же, как в любом другом месте.

Единственное, что отличает этот таежный город от большинства других, – это цель. Кодинск был заложен в 1977 году на месте деревни Кодинская Заимка в качестве поселка строителей Богучанской ГЭС. А с 1986 года получил статус города. И теперь, с пуском БоГЭС в промышленную эксплуатацию в середине 2013 года, Кодинск перестанет быть городом гидростроителей и станет городом гидроэнергетиков. Радо ли этому население? Оно разделилось. Молодежь, далекая от ГЭС, пытается придираться к экологическим аспектам строительства и подготовки ложа водохранилища. Все же, кто строил БоГЭС, безусловно, рады, для них это огромный праздник – завершение дела жизни.

ПЕРВЫЙ КОЛ КОДИНСКА

«Не то что первый дом или первый фундамент – я первый разметочный кол Кодинска помню, – говорит мне 75-летний Юрий Анатольевич Гребенщиков, 28 лет проработавший начальником службы геодезии, как он сам говорит, «главным маркшейдером БоГЭС». – Когда меня в 1976 году сюда с постройки Братского алюминиевого завода перевели, тогда при мне этот первый кол и забили: «Здесь будет наш город Кодинск!».

«Что я чувствую сегодня, во время пуска третьего агрегата Богучанки? – переспрашивает Юрий Анатольевич. – Знаете, в конце 70-х, когда мы здесь начинали, я написал одно двустишие. Единственное стихотворение в своей жизни. Вот оно: «Мы знаем, верим, будет день, здесь встанет ГЭС громада. Даешь четвертую ступень ангарского каскада!!» И сегодня мне хочется выбить эти строчки где-нибудь на прибрежной скале. Потому что наши надежды были не зря, и в этом есть моя заслуга тоже».

В НИЖНЕМ ПРИАНГАРЬЕ, в том числе в Кодинске, будет много недорогой энергии

Добавлю, что Юрий Гребенщиков на пенсии с 2006 года. Однако, несмотря на, по его же собственным словам, «глубокий пенсионный возраст», он еще принимает участие в разовых работах проверочного характера на гидроузле. А недавно ему даже предлагали вернуться на постоянную работу. Он пока не согласился, но еще раздумывает.

В разговоре о перспективах Кодинска Юрий Гребенщиков не занимает какой-либо определенной позиции. Он говорит: «Спросите что-нибудь попроще». «Когда начинали строить станцию, – продолжает ветеран, – мы думали, здесь будут и алюминиевый завод, и целлюлозный комбинат. Но, видите, руководство решило построить алюминиевый завод в 120 километрах, в большей близости к железной дороге. Также мы думали, что придут нефтяники и газовики и им потребуются люди. Но оказалось, что нефтяникам и газовикам удобнее и привычнее работать вахтовым методом и привозить людей с собой. Но с началом подачи энергии перспективы должны появиться. Ведь в советское время на берегу водохранилища планировался город с населением в 350 тысяч человек. А в то время просто так цифры никто не произносил. Значит, в наших краях есть чем заняться».

КУДА ПОЙТИ РАБОТАТЬ

Собственно, трудоустройство – основная проблема Кодинска. Обслуживать БоГЭС после окончания строительных работ будут всего 500 человек. Чем заняться остальным? Вот что ответил на этот вопрос глава «РусГидро» Евгений Дод: «Понимаете, мы делаем свою работу. Мы запустили эту станцию и гордимся тем, что ее запустили. Теперь в Нижнем Приангарье, в том числе в Кодинске, будет много недорогой энергии. Ведь энергия – это такая субстанция, которая сразу потребляется, как только производится. И спрос должен дотягиваться до предложения. Если есть избыточное предложение, чтобы дотянуть до него спрос, надо снижать цены. Поэтому цены будут снижаться – это математика, никуда от нее не денешься. И я считаю, что чем больше у нас будет электроэнергии и чем дешевле она будет стоить, тем богаче будет наша страна. И наоборот: чем больше предприятий построено будет в Сибири, тем нам выгоднее и интереснее строить гидростанции и давать энергию. То есть будет энергия – будут строиться предприятия, работающие на этой энергии. Население получит работу, зарплату, социальные льготы и так далее, и так далее».

Кстати, на самом деле глава «РусГидро» Евгений Дод хорошо выполняет свою работу. Энергия ГЭС, которую достроила компания, экологически совершенно чиста. Это очевидно всем, кроме экологов из местной молодежи Кодинска. Этой энергии здесь скоро будет с избытком. И эта энергия самая дешевая, ведь для ее генерации не нужны уголь, нефть, газ или ядерные топливные элементы – ничего, кроме круговорота воды в природе. Правда, понятие «дешевая энергия» напрямую относится только к промышленным потребителям и розничному сбытчику энергии. Однако Богучанская ГЭС будет способствовать сдерживанию цены за киловатт-час в розницу в Кодинске. Итак, остальное зависит от администрации Красноярского края. Ведь именно от администрации зависят условия, на которых частные инвесторы придут или не придут в Кежемский район, создадут или не создадут там рабочие места.

Евгений Дод (справа) и Владислав Соловьев пускают турбину ГЭС.

ФОТО АВТОРА

Юрий Гребенщиков 28 лет проработал «главным маркшейдером» Богучанки.

В крае огромное количество леса – можно строить лесопилки и целлюлозные комбинаты. В Богучанском водохранилище будет возможно заниматься промышленным рыбоводством. Запасы свинца, магнезитов, железной руды, золота, сурьмы, ниобия и талька в крае настолько велики, что имеют федеральное значение. Добывать их легче, чем в прочих местах РФ. Больше того, 62% населения Кежемского района Красноярского края живет именно в Кодинске – конкуренцию в добыче полезных ископаемых кодинцам составить некому. Плюс к тому для развития горного дела нужны дороги, а дорог нет. Значит, их надо строить, и для этого тоже нужны люди.

ЛЮДИ ПЛЮС ЭНЕРГИЯ

Вообще для развития Кодинска нужны люди и энергия. Люди там есть. Энергия там будет очень скоро. И не только от БоГЭС.

«Для нас Красноярский край родной, – сказал Евгений Дод на церемонии пуска третьего агрегата Богучанской ГЭС. – И мы еще будем строить здесь станции – безопасные, эффективные, надежные, нацеленные на сдерживание роста тарифов для наших потребителей. Потому что понятно, что наша электроэнергия самая дешевая, а станция строится на 50, 70, 100 лет».

В общем, если на печи не залеживаться, не жлобствовать по части налогообложения и напрасно зубы не студить, с пуском БоГЭС работа в Кодинске обязательно появится. А если там будет хорошая работа, жить среди тайги, леса, сопок и Ангары будет в радость. «Знаешь, сколько у нас тут грибов? – хвастался мне пожарный, работающий на новенькой пожарной станции Богучанки. – Ты столько просто представить себе не можешь. В лес заходишь, а там все в грибах, в белых. И никто их не срывает, потому что наелись досыта».

У вас есть новость или вы хотите поделиться с нами своим мнением?
Звоните бесплатно: **8-800-200-0437** или пишите: **letter@trud.ru**

8 ноября 2012 года **ТРУД–7**
www.trud.ru

Максим Никулин:
Мы возвращаемся к советскому цирку

Каждый новый сезон для него как экзамен. Перед публикой, перед цирковым сообществом. Тогда, 15 лет назад, чуть ли не ставки принимали: на сколько месяцев задержится у руля цирка Никулина его сын Максим. Теперь, понятно, этот вопрос неактуален, и все равно скептических голосов хватает. Приходится удивлять.

ДМИТРИЙ ИЛЬИН

ФОТО ИЗ СЕМЕЙНОГО АРХИВА, ИТАР-ТАСС

Максим Юрьевич, чем удивлять будете?
– Удивлять, во-первых, будем темой: у нас программа тематическая – 90 лет со дня образования Советского Союза. Поэтому мы возвращаемся к советскому цирку и показываем тот цирк, которым все мы гордились и который все мы помним.

– Каким образом? Реанимируете номера, которые ушли вместе с советским цирком?
– Не только. Во-первых, Россия и непосредственно наш цирк представлены всего лишь одним номером в программе, все остальное – это номера из бывших союзных республик. То есть мы хотим напомнить всем, что в свое время мы жили дружно и правильно. Цирк так жить продолжает, он в принципе так всегда и жил – в цирке нет разделения по национальностям, по вероисповеданию. Увы, сегодня между нашими уже независимыми государствами есть проблемы, которые, как мне кажется, кто-то инициирует, преследуя определенные политические и финансовые цели. Но нас это не волнует, мы все равно вместе. Поэтому будут действительно уникальные номера: быки и медведи из Грузии, морские животные из Армении, кошки из Киргизии, собаки из Прибалтики…

– Какой-то зоологический интернационал. Вообще вы ностальгирующий человек?
– По хорошему – да, по плохому – нет. Наверное, больше всего я ностальгирую по ощущению того, в какой стране жил. А я жил в великой стране. Наверное, нас зомбировали, убеждали в этом, но все равно было такое ощущение, и была дружба. Реальная – не дипломатическая, не натянутая, а настоящая. Я не хочу ничего идеализировать. Конечно, были вопросы, сложности, но не было конфликтов, не было того, что есть сегодня, не было доведения до абсолютного абсурда, до вражды. Сегодня есть вражда, а это неправильно.

– Может, вы смотрели на ту страну из некоего «аквариума» – жили все-таки не в простой семье? Может, из ваших окон все казалось ярче, солнечнее, зеленее?
– В простой семье я жил, и из моих окон ничего зеленее не казалось. Да, наверное, из окон детей членов Политбюро все виделось по-другому. Но я никогда не жил на привилегированных условиях – у нас было ровно то, что было у всех других. И круг общения, в общем-то, был достаточно приземленный. Мы жили, как все.

> **«Россия и непосредственно наш цирк представлены всего лишь одним номером в программе, все остальное – это номера из бывших союзных республик**

– Так называемые кухонные разговоры в вашем доме были?
– Нет. В моем детстве у нас была коммунальная квартира, и кухня общая – там особо не поговоришь. Однако в квартире у нас была самая большая комната, там часто по вечерам собирались те люди, благодаря которым, наверное, я сегодня такой: дядя Женя Евтушенко, дядя Витя Некрасов, дядя Булат Окуджава, тетя Белла Ахмадулина. И для нас с братом самое большое счастье было, когда о нас забывали. Это довольно часто случалось, мы сидели тихо в уголке до 2–3 часов ночи и все впитывали. Тогда все было по-другому, все пребывали в какой-то эйфории – оттого, что что-то тронулось, форточка открылась. Нет, у нас не было тогда диссидентских разговоров. У нас их и потом не было. Папа мой, который вступил в партию в 1941 году, хоть и не был никогда правоверным коммунистом, но определенные правила игры, в рамках которых все мы существовали, он соблюдал. Да, привозил из-за границы и Солженицына, и Бродского, и мы читали. Но не помню, чтобы были какие-то совместные обсуждения, а уж тем более осуждения.

– Юрий Владимирович был аполитичным человеком?
– Наверное. Не могу сказать, что его все устраивало, как, в общем, никого из людей достаточно продвинутых. Но он по крайней мере занимался своим делом и в политику не вмешивался. Папа считал, что от этой страны получил все, что она могла ему дать, и благодарность должна присутствовать. Но с другой стороны, он ни разу не участвовал в кремлевских концертах. Хотя и там его любили, фильмы смотрели. Но на концерты не приглашали.

– В свое время вам предлагали возглавить Росгосцирк. Почему не согласились пойти выше?
– Я могу сказать откровенно: у меня были сомнения и на самом деле присутствовало желание пойти чуть повыше, попробовать себя. Но с другой стороны, когда что-то приобретаешь, обязательно что-то теряешь. Мне кажется, я бы гораздо больше потерял. Эту должность мне предложил Михаил Швыдкой, который был тогда министром культуры. Я его спросил: «Михаил Ефимович, а какие возможности у меня будут? У меня будет карт-бланш?» Он от ответа ушел, и я понял, что карт-бланша не будет. Значит, я там реально ничего изменить не смогу. Вслед за моим отказом последовало назначение Давида Смелянского: восемь с половиной месяцев он проработал, потом его убрали. После этого, будучи опять у Швыдкого, я сказал: «Михаил Ефимович, вот видите, я же вас спрашивал тогда. Сегодня я бы оказался в положении Давида Яковлевича, который только начал что-то разгребать, и тут же его убрали. Мне это надо?» Сейчас у Росгосцирка новый руководитель – Фаина Романовна Халилова. Я ей пожелал всяческой удачи и как можно больше сил, потому что, если сегодняшний расклад сохранится, там, будь ты хоть десять раз Билл Гейтс, ничего сделать нельзя. Там нужно все в принципе начинать с нуля: формировать новую концепцию, набирать команду и работать, работать. Непаханое поле.

– Чего бы на ее месте сделали в первую очередь?
– В первую очередь аудит.

– А по творческой части?
– Нужно попытаться возобновить воспроизводство. Делать новые номера, новые аттракционы, привлекать людей: режиссеров, художников, композиторов. То, что было раньше, когда выпускалось по 60 номеров в год. Сегодня – два, может, три.

– Спрос, как известно, рождает предложение. Может, цирк сейчас не особо и нужен?
– Вопрос не ко мне. Спросите у любого человека, который приходит в цирк. Сейчас выбор, как провести досуг, огромный. А у нас в прошлом сезоне посещаемость была в среднем за 85%, то есть практически аншлаги. Значит, людям это надо, значит, это востребовано. Значит, этим нужно заниматься.

– Вы делаете благотворительные программы?
– Делаем, к сожалению.

– Почему к сожалению?
– Потому что это незаконно. Мы как коммерческая структура не имеем права на благотворительную деятельность, потому что могут быть претензии от налоговой из-за недополученной прибыли. У нас же все перевернуто – на Западе это поощряется, а у нас… Мы все равно, конечно, это делаем. И у нас есть фонд, который постоянно присылает нам своих подопечных: инвалидов, ветеранов войны, детей из интернатов. У нас есть свой интернат, который мы патронируем – это единственный в мире интернат с цирковым уклоном.

– У вашего отца был фонд помощи ветеранам цирка, насколько я помню.
– Он и есть, Фонд Никулина. Это и материальная помощь, и лекарства, и больницы, и операции, и похороны – люди пожилые все. И все это безумных денег стоит.

– Олигархи помогают?
– Никто не помогает. Естественно, отец в любом кабинете, в котором был, просил помощи. И все ему помогали: и банки, и инвестиционные компании, и какие-то частные структуры. Вот когда отца не стало, сразу все заглохли. Помню, кому-то позвонил, мне говорят: «Максим, вы поймите, мы помогали Юрию Владимировичу, а фонд ваш нам по барабану». Я прекрасно все понял, и у меня не было ни обиды, ни разочарования. Это жизнь, это люди…

Наше досье

Максим Никулин родился 15 ноября 1956 года в Москве. Сын великого актера и клоуна Юрия Владимировича Никулина. Окончил факультет журналистики МГУ. Работал на Центральном телевидении в программах «Время» и «Утро». С 1997 года – генеральный директор и художественный руководитель Московского цирка Никулина на Цветном бульваре.

Королевская награда

Шестьдесят процентов потенциальных избирателей одобрили увлечение Обамы пивоварением, что неудивительно.

Американский президент стал продолжателем традиции, ведь ранее пиво уже варили президенты США Джордж Вашингтон и Томас Джефферсон.

Барак Обама презентовал свое пиво в сентябре 2011 года. Что примечательно, в этом же месяце, но уже в России свое пиво сварила королева Дании во время визита в Санкт-Петербург. Ее Величество Маргрете II лично приняла участие в совместной варке уникального сорта пива по рецепту, созданному экспертами пивоваренной компании «Балтика», странствующим пивоваром из Дании Миккелем Боргом Бьергсё (Mikkeler) и Вольфгангом Линделлом из пивоварни Jacobsen (Carlsberg Group). В результате такого необычного сотрудничества на свет появился уникальный сорт ржаного пива Royal Rye Wine.

«Медовый эль из Белого дома» пока никакими наградами не отмечен, в то время как Royal Rye Wine от Ее Величества Маргрете II в этом году удостоен сразу двух наивысших наград на престижном конкурсе World's Best Beer Awards: этот сорт признан лучшим мировым специальным сортом ржаного пива и лучшим европейским специальным сортом ржаного пива. И это при том, что в нашей стране благодаря готовящемуся регламенту «О безопасности алкогольной продукции» данный напиток скоро даже пивом считаться не будет.

ТВ7

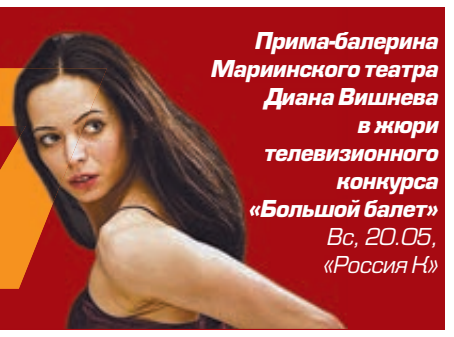

Прима-балерина Мариинского театра Диана Вишнева в жюри телевизионного конкурса «Большой балет»
Вс, 20.05, «Россия К»

НАШИ РЕКОМЕНДАЦИИ

Пол Джаматти
★★★★●●●
«На обочине», Сб, 00.50, «Первый»

Ванесса Редгрейв
★★★★★●●
«Черчилль, или Надвигающаяся буря», Вс, 22.15, «Россия К»

Данила Козловский
★★★★★★●
«Мы из будущего», Вс, 18.10, «Россия 2»

Наталья Гундарева
★★★★★★★
«Сердце не камень», Ср, 01.40, «Россия 1»

«Улицы разбитых фонарей» появились сразу на трех федеральных каналах

Недавно канал НТВ показал новые серии старейшего российского сериала про ментов. Это не жаргонное словечко, под таким названием – «Менты» – сериал выходил сначала на кассетах, а потом на дисках.
Премьерный энтэвэшный показ оказался успешным. Этим успехом грех было не воспользоваться. И вот теперь совсем старые и не очень серии «Улиц» идут на том же НТВ, а также на «Первом» и «России 2».

СЕРГЕЙ БЕДНОВ

ФОТО ИЗ СВОБОДНЫХ ИСТОЧНИКОВ

В начале прошлого десятилетия в эфире также трех крупных каналов одновременно шли сериалы «Улицы разбитых фонарей», «Убойная сила» и «Опера. Хроники убойного отдела». Названия-то вроде разные, а по сути все те же «Менты». Впрочем, нелишне вспомнить всю эту историю.

ЛИХА БЕДА НАЧАЛО

На создание сериала продюсера Александра Капицу вдохновили книжки питерского сыскаря Пименова, писавшего под псевдонимом Андрей Кивинов. Именно в его детективных рассказах на место ушедших в небытие мужественных и принципиальных советских милиционеров пришли другие герои. Такие, какие только и могли быть в 1990-е годы, когда органы МВД влачили жалкое существование, а бал на улицах Северной столицы (да и во всей остальной России тоже) правили новые хозяева жизни и братки, часто не отличимые друг от друга.

Героями «Улиц разбитых фонарей» на первом их этапе стали сотрудники «убойного» отдела одного из питерских РОВД: Ларин, Казанцев (он же Казанова), Соловец, Дукалис и Волков в исполнении тогда молодых и мало кому известных актеров Алексея Нилова, Александра Лыкова, Александра Половцева, Сергея Селина и Михаила Трухина. Единственным исключением в безвестной компании был актер с богатейшим послужным списком Юрий Кузнецов, сыгравший полковника Петренко по прозвищу Мухомор.

Первые серии были сняты в 1995-м, при мизерном бюджете. Съемки проходили в интерьерах настоящего отдела милиции и на улицах Питера. Никаких декораций и спецэффектов не было. Пытались найти униформу для героев, но не смогли. Запасных мундиров у тогдашних стражей порядка не было. Поэтому актеры снимались в своей цивильной одежде.

Но попытка пристроить уже отснятые серии хоть на какой-то телеканал успехом не увенчалась. Проект был признан бесперспективным. Лишь в 1998 году его взял под свое крыло только что созданный ТНТ. Питерские менты моментально стали любимцами зрителей, что довольно скоро привело не только к стремительному росту благосостояния исполнивших их актеров, но и к постепенному развалу дружного коллектива.

МЕДНЫЕ ТРУБЫ

Уже после первого премьерного года «Улицы» покинул Александр Лыков. Причина была меркантильной. По словам продюсера сериала Александра Капицы, актеры уже начали получать приличные деньги. Но Лыков потребовал повысить его гонорар втрое. Сделать это персонально для него было невозможно. Повысить ставку всем – тоже. Вот и пришлось расстаться.

В очередной серии опера Казанцева отправили в длительную командировку.

Кроме того, в основу сериала перестали ложиться тексты Кивинова. Он тогда еще работал в милиции и писать сценарий за сценарием в свободное от поимки преступников время был просто не в состоянии. Вскоре он все же оставил службу ради драматургии, но свой опыт и талант предпочел поставить на службу куда как более дорогому проекту – «Убойной силе» на Первом канале.

ИЩИТЕ ЖЕНЩИНУ

Когда «уличные» актеры обрели популярность, им понадобился человек, который взял бы на себя заботу об их дополнительном заработке. То есть администратор, занимающийся организацией гастролей, рекламными съемками и прочим. Таким человеком стала Юлия Соболевская, жена Александра Половцева (семейную пару вместе с их сыном можно увидеть в рекламе сока). Поначалу все шло хорошо, но потом двум из ментов – Нилову и Селину – стало казаться, что Юлия трудится не для всех членов дружной компании в равной мере. Что ради родного мужа и его друга Михаила Трухина она старается больше.

Начались выяснения отношений.

Этот драматический процесс привел к тому, что у «Улиц» появился второй после «Убойной силы» клон – сериал «Опера. Хроники убойного отдела», куда и ушли обиженные менты. Дело запахло судебными исками.

ИХ УБИЛИ, А ОНИ РАБОТАЮТ

Вообще-то впервые о суде заговорили, когда появилась «Убойная сила». Ситуация была довольно щекотливой. Андрей Кивинов не только сам ушел на Первый канал, но увел с собой одного из ментов «Улиц», а именно – Дукалиса.

В «Убойной силе» главными героями и были другие менты, которых играли Константин Хабенский и Андрей Федорцов. Но был там и опер Дукалис в исполнении все того же Селина. Более того, чтобы у зрителей не было вопросов, каким это образом один и тот же опер работает в двух райотделах, авторы «Убойной силы» представили дело таким образом, будто Дукалиса временно из его родного отдела перевели в другой.

Почувствовав, что дело пахнет серьезным разбирательством, продюсеры «Убойной силы» героя Селина достаточно быстро из сериала убрали. Скандал затих. «Убойная сила» выдержала несколько сезонов, причем рейтинг у нее был даже больше, чем у «Улиц».

С сериалом же «Опера. Хроники убойного отдела» все обстояло гораздо хуже. После того как в дружной компании ментов произошел раскол, в новый проект ушли Селин, Нилов и примкнувшая к ним Анастасия Мельникова.

В «Улицах разбитых фонарей» остались, соответственно, Половцев и Трухин. Дукалиса и Ларина авторы сериала по сюжету похоронили, а Мухомора отправили на повышение. Ситуация была странной: опять два «убойных» отдела в питерской милиции. Но в одном из них работают два мента, которых убили в другом.

Тут уж действительно дошло до суда. ООО «Новый русский сериал», производящий «Улицы», предъявил иск к компании «Феникс-фильм», обвинив ее в производстве контрафакта, то есть «Оперов». На основании, что там используются краденые аудиовизуальные изображения. В течение нескольких лет ответчику удавалось отбиваться. Но в 2007-м съемки «Оперов» прекратились. А в 2009-м Арбитражный суд Москвы принял решение взыскать с ООО «Феникс-фильм» 90 млн рублей в пользу ООО «Новый русский сериал».

Таким образом, «Улицы разбитых фонарей» остались в гордом одиночестве и продолжили свое существование в эфире. Вполне успешное, как мы видим.

Уважаемые читатели! Представляем вам новый вариант телепрограммы. Ждем вашего мнения: выпускать нам ее в прежнем формате или удобнее этот? Свои пожелания присылайте Ирине Казачковой на адрес: Kazachkova@trud.ru или сообщите по телефону редакции +7 (495) 221-58-18

Остальные каналы **смотрите на стр. 15**

12 ПОНЕДЕЛЬНИК

РОССИЯ 2 — 23.10

Трагикомедия США, 2002

Режиссер Бэрри Сколник

В ролях: Джейсон Стэтхэм, Винни Джонс, Дэвид Келли

«Костолом»

Сюжет фильма заверчен вокруг капитана сборной Англии по футболу (Винни Джонс), которого давно отстранили от дел, а он все не унимается. Начинается все с того, что он одной рукой ведет красный кабриолет, а другой держит бутылку виски. Потом его хватают полицейские и сажают в тюрьму, где он будет воспитывать команду заключенных футболистов.

5-Й КАНАЛ — 01.45

«Торпедоносцы»

Драма СССР, 1983

Режиссер Семен Аранович

В ролях: Родион Нахапетов, Алексей Жарков, Вера Глаголева

Военная драма Семена Арановича, снятая по рассказам писателя Юрия Германа. В центре истории – повседневная жизнь полка морской авиации за полярным кругом в годы войны, где каждый вылет на боевое задание может оказаться последним. Но в фильме нет ни идеологических клише, ни ложного пафоса, упор делается на людей и их жизнь, а драматическое, лирическое и комедийное слито в фильме так же, как в реальности.

ПЕРВЫЙ — 01.30

Комедия Великобритания, 2006

Режиссер Дебби Иссит

В ролях: Мартин Фриман, Джессика Хайнс, Стивен Манган

«Конфетти»

Романтическая комедия про отчаянное соревнование трех влюбленных пар за место на обложке свадебного журнала «Конфетти». На кону не только обложка, но и 500 тысяч фунтов стерлингов. Для того чтобы завоевать призы, парам придется устроить самое оригинальное венчание года.

ПЕРВЫЙ

До **11.45** вещание – по кабельным сетям

05.00 Новости
05.05 «Доброе утро»
09.00 Новости
09.20 «Жить здорово!» 12+
10.25 Модный приговор
11.30 Контрольная закупка
12.00 Новости (с субтитрами)
12.20 «Время обедать!»
13.00 «Дешево и сердито» с Дарьей Донцовой
14.00 Другие новости
14.25 Понять. Простить. 12+
15.00 Новости (с субтитрами)
15.15 Федеральный судья. 16+
16.10 СЕРИАЛ **«УБОЙНАЯ СИЛА».** 16+
17.00 СЕРИАЛ **«НЕРАВНЫЙ БРАК».** 16+
18.00 Вечерние новости (с субтитрами)
18.50 «Давай поженимся!» 16+
19.50 «Пусть говорят». 16+
21.00 «Время»
21.30 СЕРИАЛ **«ОБРАТНАЯ СТОРОНА ЛУНЫ».** 16+
23.30 «Вечерний Ургант». 16+
00.00 «Свобода и справедливость». 16+
01.10 Ночные новости

С **01.30** до **06.00** вещание – по кабельным сетям

01.30, 03.05 «КОНФЕТТИ». Комедия (Великобритания). 18+
03.00 Новости
03.25 СЕРИАЛ **«TERRA NOVA».** 12+
04.15 Контрольная закупка

РОССИЯ 1

До **11.50** вещание – по кабельным сетям

05.00 Утро России
09.00 «1000 мелочей»
09.45 «О самом главном»
10.30 СЕРИАЛ **«КУЛАГИН И ПАРТНЕРЫ».** 12+
11.00, 14.00, 17.00, 20.00 Вести
11.30, 14.30, 17.30, 19.40 Местное время. Вести-Москва
11.50 СЕРИАЛ **«ТАЙНЫ СЛЕДСТВИЯ».** 12+
12.50 «Все будет хорошо!» 12+
13.50, 16.45, 04.45 Вести. Дежурная часть
14.50 СЕРИАЛ **«ЕФРОСИНЬЯ: ТАЕЖНАЯ ЛЮБОВЬ»**
15.45 СЕРИАЛ **«КРОВИНУШКА»**
17.50 СЕРИАЛ **«ВСЕГДА ГОВОРИ «ВСЕГДА»-6».** 12+
20.30 Спокойной ночи, малыши!
20.40 «Прямой эфир». 12+
21.30 СЕРИАЛ **«ВЕРОНИКА: ПОТЕРЯННОЕ СЧАСТЬЕ».** 12+
00.15 «Дежурный по стране». Михаил Жванецкий

С **01.45** до **06.00** вещание – по кабельным сетям

01.10 «Девчата». 16+
01.50 Вести +
02.15 «ТРАВЛЯ». Остросюжетный фильм (Франция–Италия). 16+
04.10 «Городок». Дайджест

НТВ

05.55 Информационный канал «НТВ утром»
08.35 СЕРИАЛ **«ВОЗВРАЩЕНИЕ МУХТАРА-2».** 16+
09.30 Обзор. Чрезвычайное происшествие
10.00 Сегодня
10.20 «Живут же люди!». 0+
10.55 «До суда». 16+
12.00 Суд присяжных. 16+
13.00 Сегодня
13.25 «Суд присяжных. Окончательный вердикт». 16+
14.35 СЕРИАЛ **«УЛИЦЫ РАЗБИТЫХ ФОНАРЕЙ-9».** 16+
15.30 Обзор. Чрезвычайное происшествие
16.00 Сегодня
16.25 «Прокурорская проверка». 16+
17.40 «Говорим и показываем». Ток-шоу с Леонидом Закошанским. 16+
18.30 Обзор. Чрезвычайное происшествие
19.00 Сегодня
19.30 СЕРИАЛ **«БРАТ ЗА БРАТА-2».** 16+
21.25 СЕРИАЛ **«ДИКИЙ-2».** 16+
23.15 Сегодня. Итоги
23.35 СЕРИАЛ **«ДИКИЙ-2».** 16+
01.25 Центр помощи «Анастасия». 16+
02.10 «Советская власть». 12+
03.00 СЕРИАЛ **«ВИСЯКИ».** 16+
04.55 СЕРИАЛ **«ЧАС ВОЛКОВА».** 16+

РОССИЯ К

07.00 Канал «Евроньюс»
10.00 «Наблюдатель»
11.15 СЕРИАЛ **«ЖИЗНЬ КЛИМА САМГИНА».** 1-я серия
12.25, 16.45, 01.25 «Мировые сокровища культуры»
12.40 «Хрустальные дожди. Татьяна Пилецкая»
13.25 «Планета людей»
14.15 «Линия жизни». Василий Синайский
15.10 «Пешком…» Москва усадебная
15.40, 19.30, 00.00 Новости культуры
15.50 «СЦЕНЫ ИЗ ТРАГЕДИИ «ФАУСТ». Телеспектакль. 1-я серия
17.00 «Рождающие музыку». Гитара
17.45 Д. Баренбойм и Берлинская государственная капелла под управлением П. Булеза. Концерт в Эссене
18.35 Ступени цивилизации
19.45 Главная роль
20.05 «Сати. Нескучная классика…»
20.45 «Монолог в пяти частях». Эльдар Рязанов. Часть 1-я
21.15 Academia
22.00 «Подводная империя». Док. сериал (США)
22.45 «Тем временем»
23.30 «Мост над бездной». «Рембрандт ван Рейн. «Возвращение блудного сына»
00.20 «Актуальное кино с Людмилой Улицкой». «Трамвайный проспект», «Девять забытых песен». Док. фильмы

ТВ-ЦЕНТР

06.00 «Настроение»
08.35 «ДЕВУШКА С ГИТАРОЙ». Мелодрама. 16+
10.20 Петровка, 38. 16+
10.35 «Врачи». Ток-шоу. 16+
11.30 События
11.50 «Постскриптум». 16+
12.50 «После ГУЛага». 16+
13.25 «В центре событий». 16+
14.30 События
14.45 Деловая Москва
15.10 Петровка, 38. 16+
16.30 СЕРИАЛ **«СИНДИКАТ».** 16+
17.30 События
17.55 Петровка, 38. 16+
19.50 События
20.15 «Городские войны». 16+
21.05 «Линия защиты». 16+
21.55 «РАЗВЕДЧИКИ. ПОСЛЕДНИЙ БОЙ». Военный фильм. 16+
00.00 События. 25-й час
00.35 «Футбольный центр»
01.05 «Мозговой штурм»
01.35 СЕРИАЛ **«МИСС ФИШЕР».** 16+
03.45 «УКРОЩЕНИЕ СТРОПТИВЫХ». Комедия. 12+

3-Й КАНАЛ

15.30 Город. Новости
15.40 Треугольник. 16+
16.15 Город. Новости
18.30 Новости экономики
18.40 Город. Репортаж
18.50 Право голоса. 16+

РЕН

05.00 «Шоу Луни Тюнз-2». Мультсериал. 6+
05.30 «По закону». 16+
06.00 «Громкое дело». 16+
06.30 «Чудеса обетованные». 16+
07.30 «Чистая работа». 12+
08.30 Новости «24». 16+
09.00 «Званый ужин». Лучшее. 16+
10.00 Не ври мне! Лучшее. 16+
11.00 СЕРИАЛ **«СЛЕДАКИ».** 16+
12.00 «Экстренный вызов». 16+
12.30 Новости «24». 16+
13.00 Званый ужин. 16+
14.00 Не ври мне! 16+
15.00 «Семейные драмы». 16+
16.00 «Любовь 911». 16+
17.00 «Засуди меня». 16+
18.00 «VIP: Тайны и трагедии». 16+
19.00 «Экстренный вызов». 16+
19.30 Новости «24». 16+
20.00 «Военная тайна». 16+
22.00 «Экстренный вызов». 16+
22.30 Новости «24». Итоговый выпуск. 16+
22.50 «Специальный проект». 16+
00.45 Церемония вручения национальной премии «Золотой луч» 2012 г. 16+
01.50 СЕРИАЛ **«МАТРЕШКИ».** 18+
03.45 СЕРИАЛ **«СОЛДАТЫ-4».** 16+

РОССИЯ 2

05.00 «Все включено». 16+
05.55 «Моя планета»
06.30 «В мире животных» с Николаем Дроздовым
07.00 Вести-спорт
07.10 «Моя рыбалка»
07.45 «Все включено». 16+
08.40 Вести.ru
09.00 Вести-спорт
09.10 «СТЭЛС В ДЕЙСТВИИ». Фильм. 16+
11.10 «Наука 2.0»
11.40 Вести.ru
12.00 Местное время. Вести-спорт
12.30 «Картавый футбол»
12.55 «Футбол.ru»
13.45 «30 спартанцев»
14.50 «90х60х90»
15.25 Мини-футбол. Кубок мира. 1/8 финала
17.10 Вести-спорт
17.25 Футбол. ФНЛ. «Урал» (Екатеринбург) – «Спартак» (Нальчик). Прямая трансляция
19.25 Баскетбол. Единая лига ВТБ. «Химки» – УНИКС (Казань). Прямая трансляция
21.15 Неделя спорта
22.10 «Секреты боевых искусств»
23.10 «КОСТОЛОМ». Фильм. 16+
01.10 «Вопрос времени». Горячий ответ
01.40 Вести.ru
02.00 «Моя планета»
02.55 «Все включено». 16+

5-Й КАНАЛ

06.00 «Сейчас»
06.10 «Медведи. Тени в лесу». 6+
07.00 Информационно-развлекательный канал «Утро на «5» . 6+
09.45 «Место происшествия»
10.00 «Сейчас»
10.30 «БЕГЛЕЦЫ». Криминальная драма. 16+
12.00 «Сейчас»
12.30, 13.15, 14.00, 14.45 СЕРИАЛ **«СНАЙПЕР».** 16+
15.30 «Сейчас»
16.00 «Открытая студия»
17.00 «Вне закона. Реальные расследования». 16+
18.00 «Место происшествия»
18.30 «Сейчас»
19.00, 19.30, 20.00 СЕРИАЛ **«ДЕТЕКТИВЫ.** 16+
20.30, 21.15, 22.25 СЕРИАЛ **«СЛЕД».** 16+
22.00 «Сейчас»
23.10 «Момент истины». Авторская программа А. Караулова. 16+
00.10 «Место происшествия. О главном». 16+
01.10 «Правда жизни». Спецрепортаж. 16+
01.45 «ТОРПЕДОНОСЦЫ». Военная драма. 12+
03.30 «ИЕРИХОН». Вестерн (США). 16+
05.10 «Медведи. Тени в лесу». 6+

Первое юридическое докуреалити «Засуди меня»

С 12 по 16 ноября, 17.00 **РЕН ТВ**

Новый проект РЕН ТВ «Засуди меня» – юридическое докуреалити, в котором зрителя ждут берущие за живое драмы, решение серьезных жизненных вопросов и полезные консультации профессионалов.

«Засуди меня» значительно отличается от уже существующих юридических программ на телевидении: на протяжении всех серий проекта компетентные юристы комментируют происходящие события шаг за шагом и предлагают ценные и действенные советы. А зритель, наблюдая за зрелищным разрешением драматичного конфликта, параллельно узнает много важных юридических нюансов.

Остальные каналы **смотрите на стр. 15**

ВТОРНИК 13

ПЕРВЫЙ

05.00 Новости
05.05 Телеканал «Доброе утро»
09.00 Новости
09.20 «Жить здорово!» 12+
10.25 Контрольная закупка
10.55 Модный приговор
12.00 Новости (с субтитрами)
12.20 «Время обедать!»
13.00 «Дешево и сердито» с Дарьей Донцовой
14.00 Другие новости
14.25 Понять. Простить. 12+
15.00 Новости (с субтитрами)
15.15 Федеральный судья. 16+
16.10 СЕРИАЛ **«УБОЙНАЯ СИЛА».** 16+
17.00 СЕРИАЛ **«НЕРАВНЫЙ БРАК».** 16+
18.00 Вечерние новости (с субтитрами)
18.50 «Давай поженимся!» 16+
19.50 «Пусть говорят». 16+
21.00 «Время»
21.30 СЕРИАЛ **«ОБРАТНАЯ СТОРОНА ЛУНЫ».** 16+
23.30 «Вечерний Ургант». 16+
00.00 Ночные новости
00.20 СЕРИАЛ **«ОБИТЕЛЬ ЛЖИ».** 18+
00.55 СЕРИАЛ **«КАЛИФРЕНИЯ».** 18+
01.25 СЕРИАЛ **«ПРОПАВШИЙ БЕЗ ВЕСТИ».** 16+
02.20, 03.05 «К СЕВЕРУ ОТ АЛЯСКИ». Комедия (США). 12+
03.00 Новости

РОССИЯ 1

05.00 Утро России
09.00 «1000 мелочей»
09.45 «О самом главном»
10.30 СЕРИАЛ **«КУЛАГИН И ПАРТНЕРЫ».** 12+
11.00, 14.00, 17.00, 20.00 Вести
11.30 Местное время. Вести-Москва
11.50 СЕРИАЛ **«ТАЙНЫ СЛЕДСТВИЯ».** 12+
12.50 «Все будет хорошо!» 12+
13.50 Вести. Дежурная часть
14.30 Местное время. Вести-Москва
14.50 СЕРИАЛ **«ЕФРОСИНЬЯ: ТАЕЖНАЯ ЛЮБОВЬ»**
15.45 СЕРИАЛ **«КРОВИНУШКА»**
16.45 Вести. Дежурная часть
17.30 Местное время. Вести-Москва
17.50 СЕРИАЛ **«ВСЕГДА ГОВОРИ «ВСЕГДА»-7».** 12+
19.40 Местное время. Вести-Москва
20.30 Спокойной ночи, малыши!
20.40 «Прямой эфир». 12+
21.30 СЕРИАЛ **«ВЕРОНИКА: ПОТЕРЯННОЕ СЧАСТЬЕ».** 12+
23.25 Специальный корреспондент. 16+
00.30 «Кузькина мать». Итоги. «Взорвать мирно. Атомный романтизм»
01.25 Вести +
01.50 «Честный детектив». 12+
02.25 «АМЕРИКАНСКАЯ РАПСОДИЯ». Драма (США). 16+
04.45 Вести. Дежурная часть

НТВ

05.55 Информационный канал «НТВ утром»
08.35 СЕРИАЛ **«ВОЗВРАЩЕНИЕ МУХТАРА-2».** 16+
09.30 Обзор. Чрезвычайное происшествие
10.00 Сегодня.
10.20 «Профессия – репортер». 16+
10.55 «До суда». 16+
12.00 Суд присяжных. 16+
13.00 Сегодня
13.25 «Суд присяжных. Окончательный вердикт». 16+
14.35 СЕРИАЛ **«УЛИЦЫ РАЗБИТЫХ ФОНАРЕЙ-9».** 16+
15.30 Обзор. Чрезвычайное происшествие
16.00 Сегодня
16.25 «Прокурорская проверка». 16+
17.40 «Говорим и показываем». Ток-шоу с Леонидом Закошанским. 16+
18.30 Обзор. Чрезвычайное происшествие
19.00 Сегодня
19.30 СЕРИАЛ **«БРАТ ЗА БРАТА-2».** 16+
21.25 СЕРИАЛ **«ДИКИЙ-2».** 16+
23.15 Сегодня. Итоги
23.35 СЕРИАЛ **«ДИКИЙ-2».** 16+
01.35 Главная дорога. 16+
02.10 Дикий мир. 0+
03.00 СЕРИАЛ **«ВИСЯКИ».** 16+
04.55 СЕРИАЛ **«ЧАС ВОЛКОВА».** 16+

РОССИЯ К

06.30 Канал «Евроньюс»
10.00 «Наблюдатель»
11.15 СЕРИАЛ **«ЖИЗНЬ КЛИМА САМГИНА»**
12.25 «Мир русской усадьбы». 1-я серия
12.50 «Острова». Владимир Нахабцев
13.30, 18.35 Ступени цивилизации
14.25, 21.15 Academia
15.10 «Мой Эрмитаж»
15.40, 19.30, 00.00 Новости культуры
15.50 «СЦЕНЫ ИЗ ТРАГЕДИИ «ФАУСТ». Телеспектакль. 2-я серия
17.00 «Рождающие музыку». Скрипка
17.45 Д. Баренбойм и А. Нетребко. Концерт в Берлине «Романсы П.И. Чайковского»
19.45 Главная роль
20.05 Власть факта. Великая забытая война
20.45 «Монолог в пяти частях». Эльдар Рязанов. Часть 2-я
22.00 «Подводная империя». «Опасные обитатели глубин»
22.45 «Игра в бисер. «Габриэль Гарсиа Маркес. «Сто лет одиночества»
23.30 «Мост над бездной». «Винсент Ван Гог»
00.20 ПРЕМЬЕРА **«СЕРДЦЕ ВСЯКОГО ЧЕЛОВЕКА».** Фильм (Великобритания). 1-я и 2-я серии. 18+

ТВ-ЦЕНТР

06.00 «Настроение»
08.40 «ПЕТРОВКА, 38». Детектив. 12+
10.20 Петровка, 38. 16+
10.40 «Врачи». Ток-шоу. 16+
11.30 События
11.45 «ПОДРУГА ОСОБОГО НАЗНАЧЕНИЯ». Мелодрама. 1–2-я серии. 12+
13.50 «Рго жизнь». 16+
14.30 События
14.45 Деловая Москва
15.10 Петровка, 38. 16+
16.30 СЕРИАЛ **«СИНДИКАТ».** 16+
17.30 События
17.55 Петровка, 38. 16+
19.50 События
20.15 «Травля. Один против всех». 16+
21.55 «РАЗВЕДЧИКИ. ПОСЛЕДНИЙ БОЙ». Военный фильм. 3–4-я серии. 16+
00.00 События. 25-й час
00.35 «ЛЕКАРСТВО ПРОТИВ СТРАХА». Детектив. 6+
02.25 «ДВАЖДЫ В ОДНУ РЕКУ». Мелодрама. 12+
04.20 «Линия защиты»
05.05 «Врачи». 16+

3-Й КАНАЛ

15.30 Город. Новости
15.40 Треугольник. 16+
16.15 Город. Новости
18.30 Новости экономики
18.40 Город. Репортаж
18.50 Право голоса. 16+

РЕН

05.00 «Шоу Луни Тюнз-2». Мультсериал. 6+
05.30 «По закону». 16+
06.00 «В час пик. Подробности». 16+
06.30 «Чудеса обетованные». 16+
07.30 «Жадность». 16+
08.30 Новости «24». 16+
09.00 «Званый ужин». Лучшее. 16+
10.00 Не ври мне! Лучшее. 16+
11.00 СЕРИАЛ **«СЛЕДАКИ».** 16+
12.00 «Экстренный вызов». 16+
12.30 Новости «24». 16+
13.00 Званый ужин. 16+
14.00 Не ври мне! 16+
15.00 «Семейные драмы». 16+
16.00 «Любовь 911». 16+
17.00 «Засуди меня». 16+
18.00 «VIP: Тайны и трагедии». 16+
19.00 «Экстренный вызов». 16+
19.30 Новости «24». 16+
20.00 «Территория заблуждений». 16+
22.00 «Экстренный вызов». 16+
22.30 Новости «24». Итоговый выпуск. 16+
22.50 «МГЛА». Фильм ужасов (США). 16+
01.15 «ТАЙНЫ БЕРМУДСКОГО ТРЕУГОЛЬНИКА». Фантастика (США–Великобритания). Фильм 1-й. 16+
03.00 СЕРИАЛ **«СОЛДАТЫ-4».** 16+

РОССИЯ 2

03.55 Хоккей. Суперсерия Россия – Канада. Молодежные сборные
06.10 «Вопрос времени». Горячий ответ
07.00 Вести-спорт
07.10 «Диалоги о рыбалке»
07.45 «Все включено». 16+
08.40 Вести.ru
09.00 Вести-спорт
09.10 «КОСТОЛОМ». Фильм. 16+
11.10 «Приключения тела»
11.40 Вести.ru
12.00 Вести-спорт
12.10 «Братство кольца»
12.40 Хоккей. Суперсерия Россия – Канада. Молодежные сборные
14.50 Бокс. Владимир Кличко (Украина) против Мариуша Ваха (Польша)
17.40 Вести-спорт
17.55 СЕРИАЛ **«УЛИЦЫ РАЗБИТЫХ ФОНАРЕЙ: НОВЫЕ ПРИКЛЮЧЕНИЯ МЕНТОВ».** 16+
21.55 Вести-спорт
22.10 «Экспресс-курс Ричарда Хаммонда»
23.10 «ОТРЯД «ДЕЛЬТА». Фильм. 16+
01.40 «Нанореволюция. Спасение планеты». 16+
02.40 Вести.ru
02.55 «Моя планета»
03.55 «День с Бадюком»
04.25 «Рейтинг Баженова. Законы природы»

5-Й КАНАЛ

06.00 «Сейчас»
06.10 «Римская империя». 12+
07.00 Информационно-развлекательный канал «Утро на «5» . 6+
09.45 «Место происшествия»
10.00 «Сейчас»
10.30, 11.30, 12.30, 13.00, 14.00 СЕРИАЛ **«В ИЮНЕ1941-ГО».** 16+
15.00 «Место происшествия»
15.30 «Сейчас»
16.00 «Открытая студия»
17.00 «Право на защиту». 16+
18.00 «Место происшествия»
18.30 «Сейчас»
19.00, 19.30, 20.00 СЕРИАЛ **«ДЕТЕКТИВЫ.** 16+
20.30, 21.15, 22.25 СЕРИАЛ **«СЛЕД».** 16+
22.00 «Сейчас»
23.10 «НАЙТИ И ОБЕЗВРЕДИТЬ». Приключенческий боевик. 12+
01.00 «ПЕРЕХВАТ». Приключенческий боевик. 16+
02.40 «СТО СОЛДАТ И ДВЕ ДЕВУШКИ». Военная драма. 12+
04.20 «Мифы о Европе. Европейское образование». 12+
05.10 «Римская империя». 12+

РОССИЯ 1 02.25

«Американская рапсодия»

Мелодрама
США, 2000

Режиссер
Ева Гардош

В ролях:
Владимир Машков, Скарлетт Йоханссон, Настасья Кински

Романтический фильм, вместивший в себя истории многих семей, которые в годы холодной войны бежали из Восточной Европы в США. В главной роли – Скарлетт Йоханссон. Она играет девочку, которую родители, бежавшие в Америку от репрессий, оставили в родной Венгрии. Через несколько лет семья сможет воссоединиться: дочь приедет в Америку, в страну, которую она еще не знает, к родителям, которых она уже не помнит.

ПЕРВЫЙ 02.20

«К северу от Аляски»

Вестерн
США, 1960

Режиссер
Генри Хэтэйуэй

В ролях:
Джон Уэйн, Стюарт Грейнджер, Эрни Кова

Классический американский вестерн про двух напарников, которые разбогатели во времена золотой лихорадки и теперь сидят на собственной золотой игле – им удалось отхватить прииск на Аляске. Когда дела наладились, один приятель просит другого сгонять в Сиэтл и привезти оттуда его невесту. Но невеста уже замужем за другим парнем, и, чтобы не оставить друга без женщины, он решает найти ему другую.

РОССИЯ 2 23.10

«Отряд «Дельта»

Боевик
США, 1986

Режиссер
Менахем Голан

В ролях:
Чак Норрис, Ли Марвин, Мартин Балсам

Стандартный голливудский боевик про противостояние спецагентов американской полиции и террористов международного уровня. В этот раз террористы захватывают пассажирский самолет, но там, где он должен приземлиться, его уже ждет спецотряд «Дельта». Тем не менее, когда полиции почти удалось закончить дело миром, вдруг выясняется, что все не так-то просто и террористы вряд ли могут проиграть в этой схватке.

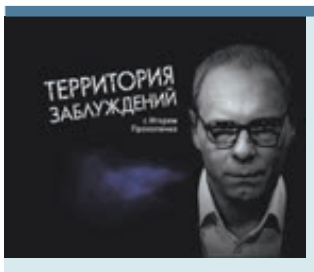

«Территория заблуждений с Игорем Прокопенко»

20.00 **РЕН ТВ**

Каждый день приносит научные сенсации, которые противоречат нашим привычным знаниям. В результате даже ученые все чаще приходят к неутешительному выводу: опыт, накопленный человечеством на сегодняшний день, – не более чем территория заблуждений.

«Монолог»

20.45 **РОССИЯ К**

К 85-летию Эльдара Рязанова

Документальный фильм о выдающемся российском режиссере снимался во время его работы над фильмом о Хансе Кристиане Андерсене.

14 СРЕДА

Остальные каналы смотрите на стр. 16

5-Й КАНАЛ 23.10

Мелодрама
СССР, 1982

Режиссер
Эльдар Рязанов

В ролях:
Людмила Гурченко, Олег Басилашвили, Никита Михалков

«Вокзал для двоих»

Печальная драма Эльдара Рязанова про волю случая и судьбы. На вокзале какого-то провинциального городка знакомятся и тут же влюбляются друг в друга хорошенькая буфетчица (Людмила Гурченко) и пианист (Олег Басилашвили). В результате этого случайного знакомства она потеряла жениха с дынями (Никита Михалков), зато нашла любимого, которого скоро отнимет судьба – он должен уехать в лагерь, чтобы отсидеть срок за преступление, которое он не совершал.

ПЕРВЫЙ 01.15

«Сколько ты стоишь?»

Драма
Франция, 2005

Режиссер
Бертран Блие

В ролях:
Моника Беллуччи, Жерар Депардье, Жан-Пьер Даруссен

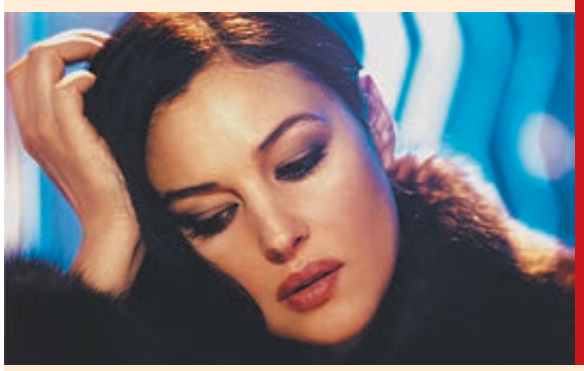

Комедийная драма хорошего французского режиссера Бертрана Блие про элитную проститутку (Моника Беллуччи), которой однажды весьма приличный мужчина предложил квартиру, любовь и пожизненное содержание. Она, конечно, согласилась, но терзания по прошлой свободной жизни ее никогда не покидали. А тут еще на пороге спокойной и счастливой жизни появился гнусный толстяк с пистолетом (Жерар Депардье), который предлагает этой проститутке почти такую же квартиру и такую же любовь.

РЕН 22.50

Триллер
США, 1999

Режиссер
Марк Пеллингтон

В ролях:
Джефф Бриджес, Тим Роббинс, Джоан Кьюсак

«Дорога на Арлингтон»

Джефф Бриджес играет университетского профессора, который никогда не верил в заговоры, но вдруг его жена погибла от рук террористов. Профессор почти успокоился, но неожиданно попались улики, доказывающие, что в дело вовлечены его новые соседи. Начиная распутывать клубок грязных улик, он узнает, что в дело втянуты и его десятилетний сын, и девушка, на которой он собирается жениться. В конце концов профессор перестает понимать, правдивы ли его подозрения или он начинает сходить с ума.

ПЕРВЫЙ

05.00 Новости
05.05 Телеканал «Доброе утро»
09.00 Новости
09.20 «Жить здорово!» 12+
10.25 Контрольная закупка
10.55 Модный приговор
12.00 Новости (с субтитрами)
12.20 «Время обедать!»
13.00 «Дешево и сердито» с Дарьей Донцовой
14.00 Другие новости
14.25 Понять. Простить. 12+
15.00 Новости (с субтитрами)
15.15 Федеральный судья. 16+
16.10 СЕРИАЛ **«УБОЙНАЯ СИЛА».** 16+
17.00 СЕРИАЛ **«НЕРАВНЫЙ БРАК».** 16+
18.00 Вечерние новости (с субтитрами)
18.50 «Давай поженимся!» 16+
19.50 «Пусть говорят». 16+
21.00 «Время»
21.30 СЕРИАЛ **«ОБРАТНАЯ СТОРОНА ЛУНЫ».** 16+
23.30 «Вечерний Ургант». 16+
00.00 Ночные новости
00.20 СЕРИАЛ **«БЕЛЫЙ ВОРОТНИЧОК».** 16+
01.15 **«СКОЛЬКО ТЫ СТОИШЬ?».** Комедия (Италия–Франция). 16+
03.00 Новости
03.05 **«ГЛАВНАЯ МИШЕНЬ».** Триллер (Канада–США). 16+

РОССИЯ 1

05.00 Утро России
09.00 «1000 мелочей»
09.45 «О самом главном»
10.30 СЕРИАЛ **«КУЛАГИН И ПАРТНЕРЫ».** 12+
11.00 Вести
11.30 Местное время. Вести-Москва
11.50 СЕРИАЛ **«ТАЙНЫ СЛЕДСТВИЯ».** 12+
12.50 «Все будет хорошо!» 12+
13.50 Вести. Дежурная часть
14.00 Вести
14.10 Местное время. Вести-Москва
14.30 СЕРИАЛ **«ЕФРОСИНЬЯ: ТАЕЖНАЯ ЛЮБОВЬ»**
15.25 СЕРИАЛ **«КРОВИНУШКА»**
16.25 Вести
16.35 Местное время. Вести-Москва
16.55 СЕРИАЛ **«ВСЕГДА ГОВОРИ «ВСЕГДА»-7».** 12+
18.50 Футбол. Товарищеский матч. Россия – США. Прямая трансляция из Краснодара
20.55 Вести
21.20 СЕРИАЛ **«ВЕРОНИКА: ПОТЕРЯННОЕ СЧАСТЬЕ».** 12+
23.15 ПРЕМЬЕРА «Присяге верны»
00.15 ПРЕМЬЕРА «Государственник»
01.15 Вести +
01.40 **«СЕРДЦЕ НЕ КАМЕНЬ».** Драма. 12+
04.30 «Городок». Дайджест

НТВ

05.55 Информационный канал «НТВ утром»
08.35 СЕРИАЛ **«ВОЗВРАЩЕНИЕ МУХТАРА-2».** 16+
09.30 Обзор. Чрезвычайное происшествие
10.00 Сегодня
10.20 «Профессия – репортер». 16+
10.55 «До суда». 16+
12.00 Суд присяжных. 16+
13.00 Сегодня
13.25 «Суд присяжных. Окончательный вердикт». 16+
14.35 СЕРИАЛ **«УЛИЦЫ РАЗБИТЫХ ФОНАРЕЙ-9».** 16+
15.30 Обзор. Чрезвычайное происшествие
16.00 Сегодня
16.25 «Прокурорская проверка». 16+
17.40 «Говорим и показываем». Ток-шоу с Леонидом Закошанским. 16+
18.30 Обзор. Чрезвычайное происшествие
19.00 Сегодня
19.30 СЕРИАЛ **«БРАТ ЗА БРАТА-2».** 16+
21.25 СЕРИАЛ **«ДИКИЙ-2».** 16+
23.15 Сегодня. Итоги
23.35 СЕРИАЛ **«ДИКИЙ-2».** 16+
01.35 Квартирный вопрос. 0+
02.35 Дикий мир. 0+
03.00 СЕРИАЛ **«ВИСЯКИ».** 16+
04.55 СЕРИАЛ **«ЧАС ВОЛКОВА».** 16+

РОССИЯ К

06.30 Канал «Евроньюс»
10.00 «Наблюдатель»
11.15 СЕРИАЛ **«ЖИЗНЬ КЛИМА САМГИНА»**
12.35 «Мир русской усадьбы». 2-я серия
13.00 «Видеть солнце. Владимир Филатов»
13.30, 18.35 Ступени цивилизации
14.25, 21.15 Academia
15.10 Красуйся, град Петров! Андрей Воронихин, Александр Постников, Самсон Суханов
15.40, 19.30, 00.00 Новости культуры
15.50 **«СЦЕНЫ ИЗ ТРАГЕДИИ «ФАУСТ».** Телеспектакль. 3-я серия
17.00 «Рождающие музыку». Арфа
17.45 Д. Баренбойм, А. Вайлерштайн и Берлинский филармонический оркестр. Концерт в Оксфорде
18.25 «Джордж Байрон»
19.45 Главная роль
20.05 «Абсолютный слух»
20.45 «Монолог в пяти частях». Эльдар Рязанов. Часть 3-я
22.00 «Подводная империя». «Смертоносное давление»
22.45 Магия кино
23.30 «Мост над бездной». «Герника» Пабло Пикассо»
00.20 ПРЕМЬЕРА **«СЕРДЦЕ ВСЯКОГО ЧЕЛОВЕКА».** Фильм (Великобритания). 3-я и 4-я серии. 18+

ТВ-ЦЕНТР

06.00 «Настроение»
08.40 **«ОГАРЕВА, 6».** Детектив. 12+
10.20 Петровка, 38. 16+
10.40 «Врачи». Ток-шоу
11.30 События
11.45 **«ПОДРУГА ОСОБОГО НАЗНАЧЕНИЯ».** Мелодрама. 3–4-я серии. 12+
13.50 «Pro жизнь». 16+
14.30 События
14.45 Деловая Москва
15.10 Петровка, 38. 16+
16.30 СЕРИАЛ **«СИНДИКАТ».** 16+
17.30 События
17.55 Петровка, 38. 16+
19.50 События
20.15 «Русский вопрос». 12+
21.05 «Заварка для «чайников». 16+
21.55 **«РАЗВЕДЧИКИ. ВОЙНА ПОСЛЕ ВОЙНЫ».** Военный фильм. 16+
00.00 События. 25-й час
00.35 **«УТРЕННЕЕ ШОССЕ».** Фильм. 16+
02.20 «Травля. Один против всех». 16+
04.00 «Заговор послов». 12+
05.05 «Врачи». 12+

3-Й КАНАЛ

15.30 Город. Новости
15.40 Треугольник. Гость – Борис Дубин. 16+
16.15 Город. Новости
18.30 Новости экономики
18.40 Город. Репортаж. 16+

РЕН

05.00 «Шоу Луни Тюнз-2». Мультсериал. 6+
05.30 «По закону». 16+
06.00 «В час пик. Подробности». 16+
06.30 «Чудеса обетованные». 16+
07.30 «Территория заблуждений». 16+
08.30 Новости «24». 16+
09.00 «Званый ужин». Лучшее. 16+
10.00 Не ври мне! Лучшее. 16+
11.00 СЕРИАЛ **«СЛЕДАКИ».** 16+
12.00 «Экстренный вызов». 16+
12.30 Новости «24». 16+
13.00 Званый ужин. 16+
14.00 Не ври мне! 16+
15.00 «Семейные драмы». 16+
16.00 «Любовь 911». 16+
17.00 «Засуди меня». 16+
18.00 «VIP: Тайны и трагедии». 16+
19.00 «Экстренный вызов». 16+
19.30 Новости «24». 16+
20.00 «Специальный проект». 16+
22.00 «Экстренный вызов». 16+
22.30 Новости «24». Итоговый выпуск. 16+
22.50 **«ДОРОГА НА АРЛИНГТОН».** Триллер (США). 16+
01.10 **«ТАЙНЫ БЕРМУДСКОГО ТРЕУГОЛЬНИКА».** Фильм 2-й. 16+
02.50 СЕРИАЛ **«СОЛДАТЫ-4».** 16+

РОССИЯ 2

05.00 «Все включено». 16+
05.55 «Секреты боевых искусств».
07.00 Вести-спорт
07.10 «Все, что движется»
07.45 «Все включено». 16+
08.40 Вести.ru
09.00 Вести-спорт
09.10 **«БОЙ НАСМЕРТЬ».** Фильм. 16+
11.10 «Наука 2.0»
11.40 Вести.ru
12.00 Вести-спорт
12.10 «Большой тест-драйв со Стиллавиным»
13.00 **«ОТРЯД «ДЕЛЬТА».** Фильм. 16+
15.25 Мини-футбол. Кубок мира. 1/4 финала
17.10 Вести-спорт
17.25 Футбол. Международный турнир «Кубок вызова». Италия – Россия. Прямая трансляция
19.25 Бокс. Владимир Кличко (Украина) против Мариуша Ваха (Польша)
20.55 «Футбол. Россия – США. После матча».
21.40 **«НОЛЬ-СЕДЬМОЙ» МЕНЯЕТ КУРС».** Фильм. 16+
23.40 Футбол. Чемпионат мира-2014. Отборочный турнир. Северная Ирландия – Азербайджан. Прямая трансляция
01.40 Вести.ru
01.55 «Вечная жизнь». 16+
03.20 «Моя планета»
04.00 «Школа выживания»
04.25 «Рейтинг Баженова»

5-Й КАНАЛ

06.00 «Сейчас»
06.10 «Римская империя». 12+
07.00 Информационно-развлекательный канал «Утро на «5» . 6+
09.45 «Место происшествия»
10.00 «Сейчас»
10.30 **«НАЙТИ И ОБЕЗВРЕДИТЬ».** Приключенческий боевик. 12+
12.00 «Сейчас»
12.30 **«НАЙТИ И ОБЕЗВРЕДИТЬ».** Продолжение фильма
12.45 **«ДЕЛА ДАВНО МИНУВШИХ ДНЕЙ».** Детектив. 12+
15.00 «Место происшествия»
15.30 «Сейчас»
16.00 «Открытая студия»
17.00 «Право на защиту». 16+
18.00 «Место происшествия»
18.30 «Сейчас»
19.00, 19.30, 20.00 СЕРИАЛ **«ДЕТЕКТИВЫ.** 16+
20.30, 21.15, 22.25 СЕРИАЛ **«СЛЕД».** 16+
22.00 «Сейчас»
23.10 **«ВОКЗАЛ ДЛЯ ДВОИХ».** Мелодрама. 12+
02.00 **«ОБЪЯСНЕНИЕ В ЛЮБВИ».** Киноповесть. 12+
04.20 «Теория страха». Страх в большом городе. 12+
05.10 «Римская империя». 12+

ТРУД-7 РЕКОМЕНДУЕТ!

«Заварка для «чайников»

21.05 **ТВ-ЦЕНТР**

Потребительское расследование

Чай уже стал для нас национальным напитком. Но что мы завариваем в своих чайниках? Эксперты программы помогут выбрать лучший сорт.

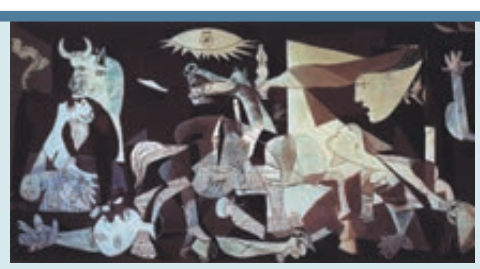

«Мост над бездной»

23.30 **РОССИЯ К**

Авторская программа

В своем авторском цикле искусствовед Паола Волкова расскажет о секретах великих полотен. Речь пойдет о «Гернике» Пабло Пикассо.

Остальные каналы **смотрите на стр. 16**

ЧЕТВЕРГ 15

ПЕРВЫЙ

05.00 Новости
05.05 Телеканал «Доброе утро»
09.00 Новости
09.20 «Жить здорово!» 12+
10.25 Контрольная закупка
10.55 Модный приговор
12.00 Новости (с субтитрами)
12.20 «Время обедать!»
13.00 «Дешево и сердито» с Дарьей Донцовой
14.00 Другие новости
14.25 Понять. Простить. 12+
15.00 Новости (с субтитрами)
15.15 Федеральный судья. 16+
16.10 СЕРИАЛ **«УБОЙНАЯ СИЛА».** 16+
17.00 СЕРИАЛ **«НЕРАВНЫЙ БРАК».** 16+
18.00 Вечерние новости (с субтитрами)
18.50 «Давай поженимся!» 16+
19.50 «Пусть говорят». 16+
21.00 «Время»
21.30 СЕРИАЛ **«ОБРАТНАЯ СТОРОНА ЛУНЫ».** 16+
23.30 «Вечерний Ургант». 16+
00.00 Ночные новости
00.20 СЕРИАЛ **«ГРИММ».** 16+
01.15 **«28 НЕДЕЛЬ СПУСТЯ».** Триллер (Великобритания–Испания). 18+
03.00 Новости
03.05 **«28 НЕДЕЛЬ СПУСТЯ».** Окончание. 18+
03.15 СЕРИАЛ **«TERRA NOVA».** 12+
04.05 Контрольная закупка

РОССИЯ 1

05.00 Утро России
09.00 «1000 мелочей»
09.45 «О самом главном»
10.30 СЕРИАЛ **«КУЛАГИН И ПАРТНЕРЫ».** 12+
11.00 Вести
11.30 Местное время. Вести-Москва
11.50 СЕРИАЛ **«ТАЙНЫ СЛЕДСТВИЯ».** 12+
12.50 «Все будет хорошо!» 12+
13.50 Вести. Дежурная часть
14.00 Вести
14.30 Местное время. Вести-Москва
14.50 СЕРИАЛ **«ЕФРОСИНЬЯ: ТАЕЖНАЯ ЛЮБОВЬ»**
15.45 СЕРИАЛ **«КРОВИНУШКА»**
16.45 Вести. Дежурная часть
17.00 Вести
17.30 Местное время. Вести-Москва
17.50 СЕРИАЛ **«ВСЕГДА ГОВОРИ «ВСЕГДА»-7».** 12+
19.40 Местное время. Вести-Москва
20.00 Вести
20.30 Спокойной ночи, малыши!
20.40 «Прямой эфир». 12+
21.30 СЕРИАЛ **«ВЕРОНИКА: ПОТЕРЯННОЕ СЧАСТЬЕ».** 12+
23.25 «Поединок». 12+
01.05 Вести +
01.30 **«ПОЛТЕРГЕЙСТ».** Фильм ужасов (США). 16+
03.45 Комната смеха
04.45 Вести. Дежурная часть

НТВ

05.55 Информационный канал «НТВ утром»
08.35 СЕРИАЛ **«ВОЗВРАЩЕНИЕ МУХТАРА-2».** 16+
09.30 Обзор. Чрезвычайное происшествие
10.00 Сегодня
10.20 «Медицинские тайны». 16+
10.55 «До суда». 16+
12.00 Суд присяжных. 16+
13.00 Сегодня
13.25 «Суд присяжных. Окончательный вердикт». 16+
14.35 СЕРИАЛ **«УЛИЦЫ РАЗБИТЫХ ФОНАРЕЙ-9».** 16+
15.30 Обзор. Чрезвычайное происшествие
16.00 Сегодня
16.25 «Прокурорская проверка». 16+
17.40 «Говорим и показываем». Ток-шоу с Леонидом Закошанским. 16+
18.30 Обзор. Чрезвычайное происшествие
19.00 Сегодня
19.30 СЕРИАЛ **«БРАТ ЗА БРАТА-2».** 16+
21.25 СЕРИАЛ **«ДИКИЙ-2».** 16+
23.15 Сегодня. Итоги
23.35 СЕРИАЛ **«ДИКИЙ-2».** 16+
01.35 «Дачный ответ». 0+
02.35 Дикий мир. 0+
03.00 СЕРИАЛ **«ВИСЯКИ».** 16+
04.55 СЕРИАЛ **«ЧАС ВОЛКОВА».** 16+

РОССИЯ К

06.30 Канал «Евроньюс»
10.00 «Наблюдатель»
11.15 СЕРИАЛ **«ЖИЗНЬ КЛИМА САМГИНА»**
12.25 «Мир русской усадьбы». 3-я серия, заключительная
12.50 «Легенды и были дяди Гиляя»
13.30, 18.35 Ступени цивилизации
14.25, 21.15 Academia
15.10 «Письма из провинции». Село Тельма (Иркутская область)
15.40, 19.30, 00.00 Новости культуры
15.50 **«ДЕФИЦИТ НА МАЗАЕВА».** Спектакль
16.45 «Мировые сокровища культуры»
17.00 «Рождающие музыку». Рояль
17.45 Д. Баренбойм. Сольный концерт в Варшаве
19.45 Главная роль
20.05 Черные дыры. Белые пятна
20.45 «Монолог в пяти частях». Эльдар Рязанов. Часть 4-я
22.00 «Подводная империя». «Опасные приливы и течения»
22.45 «Культурная революция»
23.30 «Мост над бездной». «Казимир Малевич»
00.20 ПРЕМЬЕРА **«СЕРДЦЕ ВСЯКОГО ЧЕЛОВЕКА».** Фильм (Великобритания). 5-я и 6-я серии. 18+

ТВ-ЦЕНТР

06.00 «Настроение»
08.30 **«ИСПЫТАТЕЛЬНЫЙ СРОК».** Фильм. 6+
10.20 Петровка, 38. 16+
10.40 «Врачи». Ток-шоу. 12+
11.30 События
11.50 **«ЛЕКАРСТВО ПРОТИВ СТРАХА».** Детектив. 6+
13.40 «Про жизнь». 16+
14.30 События
14.45 Деловая Москва
15.10 Петровка, 38. 16+
16.30 СЕРИАЛ **«СИНДИКАТ».** 16+
17.30 События
17.55 Петровка, 38. 16+
19.50 События
20.15 «Доказательства вины. Горько». 16+
21.05 «Несостоявшиеся генсеки». 12+
21.55 **«РАЗВЕДЧИКИ. ВОЙНА ПОСЛЕ ВОЙНЫ».** Военный фильм. 3–4-я серии. 16+
00.00 События. 25-й час
00.35 **«БЕГЛЕЦЫ».** Комедия (Франция). 12+
02.20 **«РИНГ».** Фильм. 6+
04.15 «Городские войны». 16+
05.05 «Врачи». 12+

3-Й КАНАЛ

15.30 Город. Новости
15.40 Треугольник. 16+
16.15 Город. Новости
18.30 Новости экономики
18.40 Город. Репортаж
18.50 Право голоса. 16+

РЕН

05.00 «Шоу Луни Тюнз-2». Мультсериал. 6+
05.30 «По закону». 16+
06.00 «В час пик. Подробности». 16+
06.30 «Чудеса обетованные». 16+
07.30 «Территория заблуждений». 16+
08.30 Новости «24». 16+
09.00 «Званый ужин». Лучшее. 16+
10.00 Не ври мне! Лучшее. 16+
11.00 СЕРИАЛ **«СЛЕДАКИ».** 16+
12.00 «Экстренный вызов». 16+
12.30 Новости «24». 16+
13.00 Званый ужин. 16+
14.00 Не ври мне! 16+
15.00 «Семейные драмы». 16+
16.00 «Любовь 911». 16+
17.00 «Засуди меня». 16+
18.00 «VIP: Тайны и трагедии». 16+
19.00 «Экстренный вызов». 16+
19.30 Новости «24». 16+
20.00 «Тайны мира с Анной Чапман». 16+
21.00 «Какие люди!» 16+
22.00 «Экстренный вызов». 16+
22.30 Новости «24». Итоговый выпуск. 16+
22.50 **«КРИК-4».** Фильм ужасов (США). 18+
01.00 **«ТАЙНЫ БЕРМУДСКОГО ТРЕУГОЛЬНИКА».** Фильм 3-й. 16+
02.40 СЕРИАЛ **«СОЛДАТЫ-4».** 16+

РОССИЯ 2

05.00 «Все включено». 16+
05.55 «Экспресс-курс Ричарда Хаммонда»
06.55 Хоккей. Суперсерия Россия – Канада. Молодежные сборные
09.10 Вести-спорт
09.20 **«ОТРЯД «ДЕЛЬТА».** Фильм. 16+
11.40 Вести.ru
12.00 Вести-спорт
12.10 «Футбол. Россия – США. После матча»
12.55 **«КОСТОЛОМ».** Фильм. 16+
14.50 «Удар головой». Футбольное шоу
15.55 Вести-спорт
16.05 СЕРИАЛ **«УЛИЦЫ РАЗБИТЫХ ФОНАРЕЙ: НОВЫЕ ПРИКЛЮЧЕНИЯ МЕНТОВ».** 16+
19.45 Вести-спорт
20.00 Смешанные единоборства. M-1 Challenge. Александр Емельяненко против Джефа Монсона
23.35 **«ЛУЧШИЕ ИЗ ЛУЧШИХ».** Фильм. 16+
01.25 «Удар головой». Футбольное шоу
02.30 Вести.ru
02.45 Хоккей. КХЛ. «Металлург» (Новокузнецк) – «Амур» (Хабаровск)

5-Й КАНАЛ

06.00 «Сейчас»
06.10 «Римская империя». 12+
07.00 Информационно-развлекательный канал «Утро на «5». 6+
09.45 «Место происшествия»
10.00 «Сейчас»
10.30 **«ПЕРЕХВАТ».** Приключенческий боевик. 16+
12.00 «Сейчас»
12.30 **«ВОКЗАЛ ДЛЯ ДВОИХ».** Мелодрама. 12+
15.00 «Место происшествия»
15.30 «Сейчас»
16.00 «Открытая студия»
17.00 «Право на защиту». 16+
18.00 «Место происшествия»
18.30 «Сейчас»
19.00, 19.30, 20.00 СЕРИАЛ **«ДЕТЕКТИВЫ.** 16+
20.30, 21.15, 22.25 СЕРИАЛ **«СЛЕД».** 16+
22.00 «Сейчас»
23.10 **«БЕЗ СРОКА ДАВНОСТИ».** Детектив. 12+
01.05 «Вне закона. Реальные расследования». 16+
02.10 **«ВОЗДУХОПЛАВАТЕЛЬ».** Биографическая драма. 12+
03.50 **«ВТОРАЯ ПОПЫТКА ВИКТОРА КРОХИНА».** Драма. 12+
05.20 «Римская империя». 12+

ТВ-ЦЕНТР 00.35

«Беглецы»

Комедия
Франция, 1986

Режиссер
Франсис Вебер

В ролях:
Пьер Ришар, Жерар Депардье, Анаис Бре

Прекрасный актерский дуэт Жерара Депардье и Пьера Ришара, один из которых всегда играет серьезного профессионала, а второй – недотепу-энтузиаста. В «Беглецах» Депардье сыграл вора, который вышел на свободу и хотел было завязать с преступной жизнью, но вдруг стал свидетелем провальной попытки взять банк. Банду воров-неудачников, конечно, возглавлял герой Пьера Ришара, и только встретившись, они сразу решили работать вместе.

РОССИЯ 1 01.30

Триллер
США, 1982

Режиссер
Тоуб Хупер

В ролях:
Крейг Т. Нельсон, ДжоБет Уилльямс, Беатрис Стрейт

«Полтергейст»

В фильме нет ни одного известного актера, и это идет ему только на пользу: такова была задумка Стивена Спилберга, главного голливудского специалиста по страху. Спилберг, продюсер и режиссер картины, хотел создать ощущение реальности в истории, которым, казалось бы, никто не верит, но все так или иначе боятся. Завязка, которая сейчас уже выглядит стандартной (простая американская семья переезжает в новый дом в пригороде, где всех ее членов начинает терроризировать какая-то нечисть), тогда была по-настоящему новаторской.

ПЕРВЫЙ 01.15

«28 недель спустя»

Триллер
Великобритания, 2007

Режиссер
Хуан Карлос Фреснадильо

В ролях:
Роуз Берн, Роберт Карлайл, Джереми Реннер

Мистический триллер про зомби, которые опустошили пол-Британии. На помощь пришло НАТО и, оккупировав страну, помогло справиться с эпидемией. Выживших переселяют в «зеленую зону», а к главному герою возвращаются дети, и он со слезами на глазах рассказывает, как зомби съели их мать, деликатно замалчивая тот факт, что в этот момент он не спасал ее, а несся прочь.

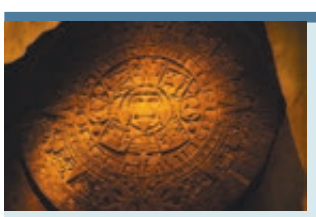

«Тайны мира с Анной Чапман» «Артефакты прошлого. Загадки истории»

20.00 **РЕН ТВ**

Российские ученые доказали подлинность карты Создателя. Это рельефная плита, найденная в Башкирии (возраст – 120 млн лет). В Болгарии был найден череп инопланетянина. Что скрывают загадочные артефакты из прошлого?

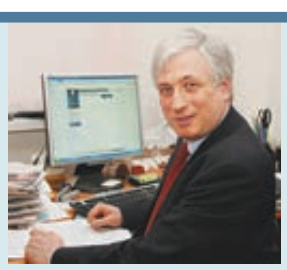

«Несостоявшиеся генсеки»

21.05 **ТВ-ЦЕНТР**

Документальный фильм

Фильм Леонида Млечина о несостоявшихся правителях СССР, которых прочили в преемники Брежневу. Почти все они умерли раньше, чем добрались до кресла генсека.

16 ПЯТНИЦА

Остальные каналы смотрите на стр. 17

РОССИЯ 2 — 18.55

Боевик
Великобритания, 2010

Режиссер
Нил Маршалл

В ролях:
Майкл Фассбендер, Доминик Уэст, Ольга Куриленко

«Центурион»

Приключенческий боевик, действие которого разворачивается в 117 году нашей эры, а в центре сюжета – полумифическая история о войне пиктов (древнейшего народа Шотландии) и Великой Римской империи. Диас (Майкл Фассбендер) – единственный солдат, выживший после налета пиктов на пограничную римскую крепость. Вместе с легендарным Девятым легионом он отправляется на север, чтобы стереть с лица земли этот народец. Бывшая девушка Бонда Ольга Куриленко выступает на стороне пиктов.

РОССИЯ К — 00.15

«Кардиограмма»

Драма
Казахстан, 1995

Режиссер
Дарежан Омирбаев

В ролях:
Жасулан Асауов, Сауле Токтыбаева, Алтынай Таттыбекова

Возможно, лучший фильм в истории казахского кинематографа, который получил множество наград на международных фестивалях. В центре сюжета – история 12-летнего мальчика с больным сердцем, которого мать везет на лечение в горный санаторий. Простая на первый взгляд история, в итоге превращается в художественное исследование детской души, процесса адаптации ребенка в незнакомой и непривычной для него среде.

ПЕРВЫЙ — 02.20

Драма
США, 1978

Режиссер
Пол Мазурски

В ролях:
Джилл Клейбёрг, Алан Бейтс, Майкл Мерфи

«Незамужняя женщина»

Комедийная драма о том, что штамп в паспорте о замужестве не гарантирует спокойной семейной жизни до конца дней. Главная героиня фильма, успешный дизайнер с Манхэттена, жила спокойной размеренной жизнью 20 лет. Работала, воспитывала дочку, готовила мужу ужины. Но однажды этот неблагодарный тип спустя 16 лет совместной жизни заявил, что любит другую и уходит из семьи. Теперь уже незамужняя женщина по инерции готовит ужины и старается свыкнуться со своим новым амплуа.

ПЕРВЫЙ

05.00 Новости
05.05 Телеканал «Доброе утро»
09.00 Новости
09.20 «Жить здорово!» 12+
10.25 Контрольная закупка
10.55 Модный приговор
12.00 Новости (с субтитрами)
12.20 «Время обедать!»
13.00 «Дешево и сердито» с Дарьей Донцовой
14.00 Другие новости
14.25 Понять. Простить. 12+
15.00 Новости (с субтитрами)
15.15 Федеральный судья. 16+
16.10 СЕРИАЛ **«УБОЙНАЯ СИЛА».** 16+
17.00 СЕРИАЛ **«НЕРАВНЫЙ БРАК».** 16+
18.00 Вечерние новости (с субтитрами)
18.50 «Поле чудес»
19.50 «Пусть говорят». 16+
21.00 «Время»
21.30 «Голос». 12+
23.15 «Вечерний Ургант». 16+
00.10 К 50-летию группы The Rolling Stones. «Crossfire Hurricane». Док. фильм (Великобритания–США)
02.20 «НЕЗАМУЖНЯЯ ЖЕНЩИНА». Лирическая комедия (США). 16+
04.40 СЕРИАЛ **«TERRA NOVA».** 12+
05.30 Контрольная закупка

РОССИЯ 1

05.00 Утро России
08.55 Мусульмане
09.05 «1000 мелочей»
09.45 «О самом главном»
10.30 СЕРИАЛ **«КУЛАГИН И ПАРТНЕРЫ».** 12+
11.00 Вести
11.30 Местное время. Вести-Москва
11.50 СЕРИАЛ **«ТАЙНЫ СЛЕДСТВИЯ».** 12+
12.50 «Все будет хорошо!» 12+
13.50 Вести. Дежурная часть
14.00 Вести
14.30 Местное время. Вести-Москва
14.50 СЕРИАЛ **«ЕФРОСИНЬЯ: ТАЕЖНАЯ ЛЮБОВЬ»**
15.45 СЕРИАЛ **«КРОВИНУШКА»**
16.45 Вести. Дежурная часть
17.00 Вести
17.30 Местное время. Вести-Москва
17.50 СЕРИАЛ **«ВСЕГДА ГОВОРИ «ВСЕГДА»-7».** 12+
19.40 Местное время. Вести-Москва
20.00 Вести
20.30 Спокойной ночи, малыши!
20.40 «Прямой эфир». 12+
21.30 «Юрмала-2012». 12+
23.25 «ЛЮБОВЬ ДО ВОСТРЕБОВАНИЯ». Мелодрама. 12+
01.35 «ДОВЕРИЕ». Драма (США). 16+
03.45 Комната смеха
04.45 Вести. Дежурная часть

НТВ

05.55 Информационный канал «НТВ утром»
08.40 «Женский взгляд» с Оксаной Пушкиной. Игорь Корнелюк. 0+
09.30 Обзор. Чрезвычайное происшествие
10.00 Сегодня
10.20 Спасатели. 16+
10.55 «До суда». 16+
12.00 Суд присяжных. 16+
13.00 Сегодня
13.25 «Суд присяжных. Окончательный вердикт». 16+
14.35 СЕРИАЛ **«УЛИЦЫ РАЗБИТЫХ ФОНАРЕЙ-9».** 16+
15.30 Обзор. Чрезвычайное происшествие
16.00 Сегодня
16.25 «Прокурорская проверка». 16+
17.40 «Говорим и показываем». Ток-шоу с Леонидом Закошанским. 16+
18.30 Обзор. Чрезвычайное происшествие
19.00 Сегодня
19.30 СЕРИАЛ **«БРАТ ЗА БРАТА-2».** 16+
21.25 СЕРИАЛ **«ДИКИЙ-2».** 16+
00.30 «ПОДВОДНЫЕ КАМНИ». Остросюжетный детектив. 16+
02.25 «ОЙ, МАМОЧКИ». Комедия (США). 16+
04.20 СЕРИАЛ **«ВИСЯКИ».** 16+

РОССИЯ К

06.30 Канал «Евроньюс»
10.00 Новости культуры
10.20 «ЗАКОН ЖИЗНИ». Фильм
12.10 Документальная камера. «Кинообразование: за и против»
12.50 Юбилей Инны Соловьевой. «Эпизоды»
13.30 Ступени цивилизации
14.25 Academia
15.10 «Личное время». Сергей Пускепалис
15.40, 19.30, 23.55 Новости культуры
15.50 «СЦЕНЫ ИЗ ДРАМЫ М.Ю. ЛЕРМОНТОВА «МАСКАРАД». Телеспектакль
17.30 «Мировые сокровища культуры»
17.45 Билет в Большой
18.25 Игры классиков. Исаак Стерн и Александр Шнайдер
19.50 К 20-летию Православного Свято-Тихоновского гуманитарного университета. «Университет»
20.30 «Искатели». «Воскресшие трофеи Наполеона»
21.20 «Монолог в пяти частях». Эльдар Рязанов. Часть 5-я, заключительная
21.45 «СТАРЫЕ КЛЯЧИ». Фильм (Россия)
00.15 «Культ кино». **«КАРДИОГРАММА».** Драма (Казахстан)
01.45 В. Моцарт. Дивертисмент №1. Исполняет камерный ансамбль «Солисты Москвы». Дирижер Ю. Башмет

ТВ-ЦЕНТР

06.00 «Настроение»
08.30 «НОЧНОЙ ПАТРУЛЬ». Фильм
10.20 Петровка, 38. 16+
10.40 «Врачи». Ток-шоу. 12+
11.30 События
11.50 «СУМКА ИНКАССАТОРА». Детектив. 6+
13.40 «Pro жизнь». Ток-шоу. 16+
14.30 События
14.45 Деловая Москва
15.10 Петровка, 38. 16+
16.30 СЕРИАЛ **«СИНДИКАТ».** 16+
17.30 События
17.55 Петровка, 38. 16+
19.50 События
20.15 «ЖАРКИЙ НОЯБРЬ». Боевик. 16+
22.10 Лайма Вайкуле в программе «Жена». 12+
23.40 События. 25-й час
00.15 «УЛЬТИМАТУМ». Комедия. 16+
01.45 «ИСПЫТАТЕЛЬНЫЙ СРОК». Фильм. 6+
03.40 «Лекарство от старости». 12+
05.00 «Врачи». 12+

3-Й КАНАЛ

15.30 Город. Новости
15.40 Треугольник. 16+
16.15 Город. Новости
18.30 Новости экономики
18.40 Город. Репортаж. 16+
18.50 Право голоса. 16+

РЕН

05.00 «Шоу Луни Тюнз». Мультсериал. 6+
05.30 «По закону». 16+
06.00 «В час пик. Подробности». 16+
06.30 «Война миров». 16+
07.30 «Какие люди!» 16+
08.30 Новости «24». 16+
09.00 «Званый ужин». Лучшее. 16+
10.00 Не ври мне! Лучшее. 16+
11.00 СЕРИАЛ **«СЛЕДАКИ».** 16+
12.00 «Экстренный вызов». 16+
12.30 Новости «24». 16+
13.00 Званый ужин. 16+
14.00 Не ври мне! 16+
15.00 «Семейные драмы». 16+
16.00 «Любовь 911». 16+
17.00 «Засуди меня». 16+
18.00 «VIP: Тайны и трагедии». 16+
19.00 «Экстренный вызов». 16+
19.30 Новости «24». 16+
20.00 «Живая тема». 16+
21.00 «Странное дело». 16+
22.00 «Секретные территории». 16+
23.00 «Смотреть всем!». 16+
00.00 СЕРИАЛ **«НЕИЗВЕСТНЫЕ ЛИЦА».** 16+
01.45 «ДЕКАДЕНТСКАЯ ЛЮБОВЬ». Эротический фильм (США). 18+
03.30 СЕРИАЛ **«СОЛДАТЫ: НОВЫЙ ПРИЗЫВ».** 16+

РОССИЯ 2

04.55 «Все включено». 16+
05.50 «Нанореволюция. Спасение планеты». 16+
06.55 Хоккей. Суперсерия Россия – Канада. Молодежные сборные
09.10 Вести-спорт
09.20 «ЛУЧШИЕ ИЗ ЛУЧШИХ». Фильм. 16+
11.10 «Наука 2.0»
11.45 Вести.ru. Пятница
12.15 Вести-спорт
12.30 «Вечная жизнь». 16+
13.55 Мини-футбол. Кубок мира. 1/2 финала
15.40 «30 спартанцев»
16.45 Вести-спорт
17.00 Смешанные единоборства. M-1 Challenge. Александр Емельяненко против Джефа Монсона. 16+
18.55 «ЦЕНТУРИОН». Фильм. 16+
20.50 «ПУТЬ ВОИНА». Фильм. 16+
22.45 Вести-спорт
23.00 Бокс. Владимир Кличко (Украина) против Мариуша Ваха (Польша)
00.50 Вести.ru. Пятница
01.20 «Вопрос времени». Горячий ответ
01.50 «Моя планета»
02.45 Хоккей. КХЛ. «Авангард» (Омская область) – «Трактор» (Челябинск)

5-Й КАНАЛ

06.00 «Сейчас»
06.10 «Момент истины». Авторская программа А.Караулова. 16+
07.00 Информационно-развлекательный канал «Утро на «5». 6+
09.45 «Место происшествия»
10.00 «Сейчас»
10.30 «БЕЗ СРОКА ДАВНОСТИ». Детектив. 12+
12.00 «Сейчас»
12.30, 15.05, 16.00, 16.50, 02.15, 03.25, 04.30, 05.30 СЕРИАЛ **«БАТАЛЬОНЫ ПРОСЯТ ОГНЯ».** 12+
15.30 «Сейчас»
18.00 «Место происшествия»
18.30 «Сейчас»
19.00, 19.30 СЕРИАЛ **«ДЕТЕКТИВЫ.** 16+
20.00, 20.50, 21.35, 22.25, 23.10, 00.00, 00.45, 01.30 СЕРИАЛ **«СЛЕД».** 16+

ТРУД 7 РЕКОМЕНДУЕТ!

«Жена»

22.10 **ТВ-ЦЕНТР**

Ток-шоу

В программе Киры Прошутинской «Жена» – восхитительная Лайма Вайкуле, звезда эстрады, икона стиля и, как выяснилось, очень самокритичная женщина. Почему Вайкуле, которая никогда не была замужем, вдруг стала героиней этой программы?

«ДОМАШНЯЯ ЭНЦИКЛОПЕДИЯ ДЛЯ ВАС»

Этот журнал журнал в состоянии восполнить до двух десятков узкопрофильных изданий. Болевые точки ЖКХ, социальные проблемы, нарывы в медицине, рекомендации по лечению хронических заболеваний, строительство домов и дач, их интерьеры, домашние животные, плодородие огорода, кулинарное разносолье, консультации юристов и психологов, советы конструкторов умельцам и автолюбителям, семейные отношения, мода и красота, гороскопы, календари, кроссворды, интервью со звездами эстрады — в каждом номере журнала.
Проводится конкурс читателей **«Самый полезный совет»**. Призы — телевизор, музыкальный центр, бесплатные подписки на журнал.
Подпишитесь на **«Домашнюю энциклопедию для вас»**— не пожалеете!

ПОДПИСНЫЕ ИНДЕКСЫ:

В каталоге агентства «Роспечать» со скидкой 30% для пенсионеров и инвалидов – 37313, для остальных подписчиков – 79163.
В каталоге «Почта России» – 10906.

Реклама

Остальные каналы **смотрите на стр. 17**

СУББОТА 17

ПЕРВЫЙ

06.00 Новости
06.10 **«ЗАБЫТАЯ МЕЛОДИЯ ДЛЯ ФЛЕЙТЫ».** Фильм. 1-я серия. 12+
07.30 «Играй, гармонь любимая!»
08.20 «Джейк и пираты Нетландии»
08.50 «Смешарики. Новые приключения»
09.00 Умницы и умники. 12+
09.45 «Слово пастыря»
10.00 Новости (с субтитрами)
10.15 Смак. 12+
10.55 «Первая любовь». 12+
12.00 Новости (с субтитрами)
12.15 «Абракадабра». 16+
15.00 Новости (с субтитрами)
15.15 «Да ладно!» 16+
15.50 «Народная медицина». 16+
16.50 «Жди меня»
18.00 Вечерние новости (с субтитрами)
18.10 «Человек и закон». 16+
19.15 «Минута славы» шагает по стране». 12+
21.00 «Время»
21.20 «Сегодня вечером». 16+
22.50 ПРЕМЬЕРА **«КОЛОМБИАНА».** Боевик (Франция). 16+
00.50 **«НА ОБОЧИНЕ».** Комедия (США). 18+
03.20 **«ДЕТИ СЭВИДЖА».** Фильм (США). 16+
05.25 Контрольная закупка

РОССИЯ 1

05.00 **«АЛМАЗЫ ДЛЯ МАРИИ».** Криминальная мелодрама
06.35 «Сельское утро»
07.05 Диалоги о животных
08.00 Вести
08.10 Местное время. Вести-Москва
08.20 «Военная программа»
08.50 «Планета собак»
09.25 Субботник
10.05 «Тайная власть генов»
11.00 Вести
11.10 Местное время. Вести-Москва
11.20 «Городок». Дайджест
11.55 ПРЕМЬЕРА «Минутное дело». Развлекательная программа
12.55 Вести. Дежурная часть
13.25 «Честный детектив». 12+
14.00 Вести
14.20 Местное время. Вести-Москва
14.30 ПРЕМЬЕРА «Погоня». Интеллектуальная игра
15.30 Субботний вечер
17.25 «Танцы со звездами». Сезон-2012
20.00 Вести в субботу
20.45 ПРЕМЬЕРА **«КУКЛЫ».** Фильм. 12+
00.35 **«КЛЮЧ ОТ СПАЛЬНИ».** Комедия. 16+
03.40 Горячая десятка. 12+
04.45 «Городок». Дайджест

НТВ

06.10 **«ДВА ГОЛОСА».** Фильм. 12+
07.25 Смотр. 0+
08.00 Сегодня
08.15 Лотерея «Золотой ключ». 0+
08.45 Их нравы. 0+
09.25 «Готовим с Алексеем Зиминым». 0+
10.00 Сегодня
10.20 Главная дорога. 16+
10.55 Кулинарный поединок с Оскаром Кучерой. 0+
12.00 Квартирный вопрос. 0+
13.00 Сегодня
13.30 «Свадьба в подарок!». 16+
14.30 «Поедем, поедим!». 0+
15.05 Своя игра. 0+
16.00 Сегодня
16.20 Следствие вели…. 16+
17.20 «Очная ставка». 16+
18.20 Обзор. Чрезвычайное происшествие
19.00 Сегодня.
19.25 «Профессия – репортер». 16+
19.55 «Программа максимум. Расследования, которые касаются каждого». 16+
21.00 «Русские сенсации». . 16+
22.00 Ты не поверишь!. 16+
23.00 «Реакция Вассермана». 16+
23.35 «Метла». 16+
00.30 «Луч Света». 16+
01.05 «Школа злословия». Светлана Миронюк. 16+
01.55 СЕРИАЛ **«ДЕЛО КРАПИВИНЫХ».** 16+
03.55 СЕРИАЛ **«ВИСЯКИ».** 16+

РОССИЯ К

06.30 Канал «Евроньюс»
10.00 Библейский сюжет
10.35 **«ПЕРВОЕ СВИДАНИЕ».** Мелодрама
12.05 Большая семья. Ирина Мирошниченко
13.00 «Университет». Док. фильм.
13.40 ДЛЯ ВСЕЙ СЕМЬИ **«ПРОПАЛО ЛЕТО».** Фильм
14.55 «Уроки рисования с Сергеем Андрияко». «Сирень»
15.25 К 75-летию со дня рождения Льва Николаева. «Под знаком Льва». Док. фильм
16.10 «Планета людей». «Степи. Корни власти»
17.05 «Послушайте!» Вечер Антонины Кузнецовой в Московском международном Доме музыки
18.00 «Больше, чем любовь». Александр Ханжонков и Вера Попова
18.40 Смотрим… Обсуждаем… «В бездну. История смерти. История жизни». Док. фильм (Германия–Канада)
21.05 «Романтика романса». Роберту Рождественскому посвящается…
22.05 «Белая студия»
22.45 **«ВЕК НЕВИННОСТИ».** Фильм (США)
01.05 Этта Джеймс. Концерт в Лос-Анджелесе

ТВ-ЦЕНТР

05.55 Марш-бросок. 12+
06.30 Мультфильм
07.35 АБВГДейка
08.05 «День аиста». 6+
08.30 Православная энциклопедия. 6+
09.45 «В тридесятом веке». Мультфильм
10.05. **«ОГОНЬ, ВОДА И.. МЕДНЫЕ ТРУБЫ».** Фильм-сказка
11.30 События
11.50 Городское собрание. 12+
12.35 **«ЛАНДЫШ СЕРЕБРИСТЫЙ».** Комедия. 12+
14.20 **«ТАЙНЫ БУРГУНДСКОГО ДВОРА».** Приключенческий фильм (Франция). 6+
16.25 «День города». Телеигра. 6+
17.30 События
17.45 Петровка, 38. 16+
19.00 События
19.05 **«ИНДИЙСКОЕ КИНО».** Фильм. 12+
21.00 «Постскриптум» с Алексеем Пушковым
22.00 СЕРИАЛ **«МИСС ФИШЕР»16+**
00.15 События
00.35 «Культурный обмен». 12+
01.05 **«СУМКА ИНКАССАТОРА».** Детектив. 6+
02.55 **«НОЧНОЙ ПАТРУЛЬ».** Фильм. 6+

3-Й КАНАЛ

09.00 Финансовый ликбез
18.00 Главная тема

РЕН

05.00 СЕРИАЛ **«СОЛДАТЫ: НОВЫЙ ПРИЗЫВ».** 16+
09.15 «100 процентов». 12+
09.50 «Чистая работа». 12+
10.30 «Специальный проект»: «Одинокий отец желает познакомиться». 16+
12.30 Новости «24». 16+
13.00 «Военная тайна». 16+
15.00 «Странное дело»: «Антихрист. Третье пришествие». 16+
16.00 «Секретные территории»: «Кто оккупировал Землю?» 16+
17.00 «Тайны мира с Анной Чапман»: «Артефакты прошлого. Загадки истории». 16+
18.00 ПРЕМЬЕРА «Представьте себе». 16+
18.30 «Репортерские истории». 16+
19.00 «Неделя» с Марианной Максимовской. 16+
20.00 «Собрание сочинений». Концерт Михаила Задорнова. 16+
23.20 **«НЕВЕСТА ЛЮБОЙ ЦЕНОЙ».** Комедия. 16+
01.15 **«ПАПРИКА».** Эротический фильм (Италия). 18+
03.30 СЕРИАЛ **«СОЛДАТЫ: НОВЫЙ ПРИЗЫВ».** 16+
04.30 «Собрание сочинений». Концерт Михаила Задорнова. 16+

РОССИЯ 2

05.00 Смешанные единоборства. Bellator
07.30 Вести-спорт
07.40 Вести.ru. Пятница
08.10 «Диалоги о рыбалке»
08.40 «В мире животных»
09.15 Вести-спорт
09.25 «Индустрия кино»
09.55 **«ЛУЧШИЕ ИЗ ЛУЧШИХ».** Фильм. 16+
11.50 Вести-спорт
12.00 «Магия приключений». 16+
12.55 Волейбол. Чемпионат России. Мужчины. «Кузбасс» (Кемерово) – «Белогорье» (Белгород)
14.45 «Наука 2.0»
16.20 Вести-спорт
16.35 Футбол. Чемпионат Англии. «Арсенал» – «Тоттенхэм»
18.40 Футбол. Чемпионат Англии. «Манчестер Сити» – «Астон Вилла»
20.55 Смешанные единоборства. М-1 Challenge. Александр Емельяненко против Джефа Монсона. 16+
21.30 Вести-спорт
21.50 Формула-1. Гран-при США. Квалификация
23.05 **«КОРОЛЬ БОЙЦОВ».** Фильм. 16+
00.55 «Индустрия кино»
01.30 «Секреты боевых искусств»
02.30 «Моя планета»

5-Й КАНАЛ

06.30 «Каникулы Бонифация», «Вера и Анфиса на уроке в школе», «Вера и Анфиса тушат пожар», «Коротышки из Цветочного города», «Незнайка-поэт», «Незнайка за рулем», «Веселая карусель», «Крылья, ноги и хвосты», «Краденое солнце», «Осьминожки», «Как утенок-музыкант стал футболистом», «Как Иван-молодец царску дочку спасал», «Приключения Буратино». Мультфильмы. 0+
10.00 «Сейчас»
10.10, 10.55, 11.40, 12.25, 13.10, 13.55, 14.40, 15.25, 16.10, 16.55, 17.40 СЕРИАЛ **«СЛЕД».** 16+
18.30 «Сейчас»
19.00 «Правда жизни». Спецрепортаж. 16+
19.30, 20.30, 21.30, 22.35 СЕРИАЛ **«ТЕРРОРИСТКА ИВАНОВА».** 16+
23.30, 00.25, 01.15, 02.05 СЕРИАЛ **«БУХТА ПРОПАВШИХ ДАЙВЕРОВ».** 16+
02.50 **«МЕРТВЫЙ СЕЗОН».** Детектив. 12+
05.05 «Мифы о Европе. Неличная жизнь». 12+

РОССИЯ К 22.45

«Век невинности»

Мелодрама
США, 1993

Режиссер
Мартин Скорсезе

В ролях:
Дэниел Дей-Льюис, Мишель Пфайффер, Вайнона Райдер

Мелодрама Мартина Скорсезе на фоне его любимого Нью-Йорка конца XIX века. Правда, сюжет фильма для Скорсезе все же выдающийся: уважаемый нью-йоркский адвокат (Дэниел Дей-Льюис) в перерывах между работой мечтает о страстях и по очереди соблазняет трех красавиц (Джеральдина Чаплин, Вайнона Райдер, Мишель Пфайффер), не разбирая ни их возраста, ни социального статуса, а обращая внимание только на симпатичное лицо.

РОССИЯ 1 00.35

«Ключ от спальни»

Комедия
СССР, 2003

Режиссер
Эльдар Рязанов

В ролях:
Сергей Безруков, Евгения Крюкова, Николай Фоменко

Новая комедия Эльдара Рязанова, снятая в духе эксцентрического ретро, напоминает популярную комедию «Здравствуйте, я ваша тетя!» Виктора Титова. Вот только сюжет типичного западного водевиля (женщины носят соблазнительные платья, мужчины на каждом шагу демонстрируют смелость) зачем-то перенесен в предвоенный (июль 1914 года) Санкт-Петербург. К тому же Рязанов сознательно утяжелил легкомысленную «будуарную историю» грозными пророчествами насчет надвигающейся мировой катастрофы.

ПЕРВЫЙ 22.50

«Коломбиана»

Боевик
Франция, 2011

Режиссер
Оливье Мегатон

В ролях:
Зои Салдана, Майкл Вартан, Ленни Джеймс

Очередной продюсерский проект Люка Бессона, в котором он попытался воскресить Никиту – героиню собственного одноименного фильма 1990 года. Главная героиня – киллерша, но убивает она не ради денег, а чтобы отомстить за испорченное детство и прикончить наркобарона, из-за которого когда-то умерли ее родители.

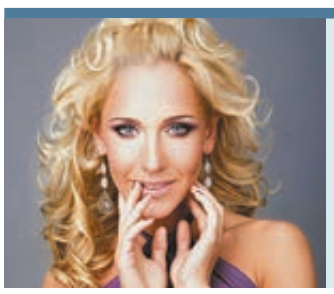

«Первая любовь»

10.55 **ПЕРВЫЙ**

Документальный фильм

В чем сила и мистика первой любви, почему она так рвет душу и меняет судьбу? В фильме «Первого» – откровенные признания звезд об их первой любви. В фильме участвуют Валерия, Иосиф Пригожин, Людмила Абдулова, Юлия Ковальчук.

«В бездну. История смерти. История жизни»

18.40 **РОССИЯ К**

Документальный фильм

Потрясающий фильм Вернера Херцога о преступнике, приговоренном к смертной казни.

18 ВОСКРЕСЕНЬЕ

Остальные каналы смотрите на стр. 18

РОССИЯ 1 — 01.20

Боевик
США, 2009

Режиссер
Вернер Херцог

В ролях:
Николас Кейдж, Вэл Килмер, Ева Мендес

«Плохой лейтенант»

Режиссер Вернер Херцог сделал современную версию боевика Абеля Феррары. Главный герой – детектив полиции (Николас Кейдж) расследует убийство пяти иммигрантов. Когда-то он был образцовым служителем закона, а теперь торгует наркотиками, любит азартные игры, занимается сексом на работе и ворует. Бандиты не прощают ему прошлого, а начальство убьет, если узнает о настоящем. Как ему выбраться из этой ловушки да еще спасти подружку (Ева Мендес), которая должна мафии чемодан денег?

ПЕРВЫЙ — 01.10

«Неотразимая Тамара»

Комедия
Великобритания, 2010

Режиссер
Стивен Фрирз

В ролях:
Джемма Артертон, Роджер Аллам, Билл Кэмп

Фильм многогранного британского режиссера Стивена Фрирза про девушку, вернувшуюся в родную деревню после пластической операции. Помимо носа, в столице она поправила карьеру и стала влиятельной колумнисткой, но это местным жителям куда менее интересно, чем ее обновившееся лицо. Комический фон создают односельчане, один из них – самодовольный автор детективов – теперь почти не смотрит на жену, зато заглядывается на Тамарин нос. Так что выбраться из этого уголка у героини вряд ли выйдет.

ТВ-ЦЕНТР — 01.30

История
США, 2008

Режиссер
Жан-Марк Валле

В ролях:
Эмили Блант, Руперт Френд, Пол Беттани

«Молодая Виктория»

Костюмная драма с хорошими актерами про юность королевы Виктории (Эмили Блант), которая росла тихой, но упрямой девочкой. Вокруг нее плели интриги, хотели отнять престол, но уже в 15-летнем возрасте она четко понимала кто должен править страной. Так и случилось: когда ей исполнилось 18, она поссорилась с мамой, отослала ее любовника, вышла замуж за саксонского принца Альберта (Руперт Френд), с которым у нее развивался роман по переписке, и удачно правила лучшим из государств следующие 60 лет.

ПЕРВЫЙ

06.00 Новости
06.10 **«ЗАБЫТАЯ МЕЛОДИЯ ДЛЯ ФЛЕЙТЫ».** 2-я серия. 12+
07.40 «Армейский магазин». 16+
08.10 «Аладдин»
08.40 «Смешарики. ПИН-код»
08.55 «Здоровье». 16+
10.00 Новости (с субтитрами)
10.15 «Непутевые заметки» с Дм. Крыловым. 12+
10.35 «Пока все дома»
11.25 Фазенда
12.00 Новости (с субтитрами)
12.20 **«ГУСАРСКАЯ БАЛЛАДА».** Комедия
14.10 **ПРЕМЬЕРА** «Эльдар Рязанов. Моей душе покоя нет». 12+
15.15 **«БЕРЕГИСЬ АВТОМОБИЛЯ».** Комедия
17.05 «Большие гонки. Братство колец». 12+
18.40 К дню рождения «КВН». Кубок мэра Москвы. 12+
21.00 Воскресное «Время»
22.00 «Настя». Вечернее шоу 16+
23.10 «Познер» 16+
00.10 **ПРЕМЬЕРА** **«НЕОТРАЗИМАЯ ТАМАРА».** Комедия (Великобритания). 16+
02.10 **«ОТЧАЯННЫЙ ПАПА».** Приключенческая комедия (США). 12+
04.00 «Арина Шарапова. Улыбка для миллионов»

РОССИЯ 1

05.25 **«БАБЬЕ ЦАРСТВО».** Драма
07.20 Вся Россия
07.30 Сам себе режиссер
08.20 «Смехопанорама» Евгения Петросяна
08.50 Утренняя почта
09.30 «Сто к одному». Телеигра
10.20 Местное время. Вести-Москва. Неделя в городе
11.00 Вести
11.10 **«ПУСТЬ ГОВОРЯТ».** Мелодрама. 12+
14.00 Вести
14.20 Местное время. Вести-Москва
14.30 **«ПУСТЬ ГОВОРЯТ».** Продолжение. 12+
15.25 «Рецепт ее молодости»
16.00 «Смеяться разрешается»
17.30 «Битва хоров». Гала-концерт
20.00 Вести недели
21.30 **ПРЕМЬЕРА** **«МАША».** Мелодрама. 12+
23.30 «Воскресный вечер с Владимиром Соловьевым». 12+
01.20 **«ПЛОХОЙ ЛЕЙТЕНАНТ».** Остросюжетный фильм (США). 16+
03.45 «Тайная власть генов»

НТВ

05.50 Детское утро на НТВ. Мультфильм
06.00 **СЕРИАЛ** **«СУПРУГИ».** 16+
08.00 Сегодня
08.15 Лотерея «Русское лото». 0+
08.45 Их нравы. 0+
09.25 Едим дома. 0+
10.00 Сегодня
10.20 «Первая передача». Автомобильная программа. 16+
10.55 «Еда без правил» с Сергеем Жигуновым. 0+
12.00 «Дачный ответ». 0+
13.00 Сегодня
13.20 СОГАЗ – Чемпионат России по футболу 2012/2013. ЦСКА – «Амкар». Прямая трансляция
15.30 «Бывает же такое!». 16+
16.00 Сегодня
16.20 «Развод по-русски». 16+
17.20 И снова здравствуйте!. 0+
18.20 Чрезвычайное происшествие. Обзор за неделю
19.00 «Сегодня. Итоговая программа»
20.00 Чистосердечное признание. 16+
20.50 «Центральное телевидение». 16+
23.20 **«РОДСТВЕННИК».** Остросюжетный фильм. 16+
01.15 **СЕРИАЛ** **«ДЕЛО КРАПИВИНЫХ».** 16+
03.10 **СЕРИАЛ** **«ВЕРНУТЬ НА ДОСЛЕДОВАНИЕ».** 16+
05.00 **СЕРИАЛ** **«ЧАС ВОЛКОВА».** 16+

РОССИЯ К

06.30 Канал «Евроньюс»
10.00 «Обыкновенный концерт с Эдуардом Эфировым»
10.35 **«ПРИЕЗЖАЯ».** Мелодрама
12.10 «Легенды мирового кино». Сид Чарисс
12.40 «Приключения пингвиненка Лоло», «Теремок». Мультфильмы.
14.05 «Секреты пойменных лесов. Национальный парк на Дунае». Док. фильм (Австрия)
15.00 «Что делать?» Программа В. Третьякова
15.45 Владимир Горовиц. Концерт в Вене
16.30 «Кто там…» Авторская программа В. Верника
17.00 Итоговая программа «Контекст»
17.40 «Искатели». Великая Абхазская стена
18.25 «Как устроена Земля». Док. фильм (Великобритания)
20.05 Премьера сезона. Большой балет
22.15 **«ЧЕРЧИЛЛЬ, ИЛИ НАДВИГАЮЩАЯСЯ БУРЯ».** Фильм (США–Великобритания)
23.50 «В честь Элизабет Тейлор». Гала-концерт в «Альберт-холле»
01.15 «Городское кунг-фу». Док. фильм

ТВ-ЦЕНТР

05.55 **«ОГОНЬ, ВОДА И МЕДНЫЕ ТРУБЫ».** ильм
07.15 Крестьянская застава. 6+
07.50 «Взрослые люди». 12+
08.30 «Фактор жизни». 6+
09.45 Наши любимые животные
10.15 «Барышня и кулинар». 6+
10.50 «Сто вопросов взрослому». 6+
11.30 События
11.45 **«ЗИГЗАГ УДАЧИ».** Комедия
13.30 «Смех с доставкой на дом». 12+
14.20 «Приглашает Борис Ноткин». 12+
14.50 Московская неделя
16.15 Тайны нашего кино. 12+
16.50 **«НЕПРИДУМАННОЕ УБИЙСТВО».** Фильм
21.00 «В центре событий»
22.00 **СЕРИАЛ** **«ПУАРО АГАТЫ КРИСТИ».** 12+
00.05 События
00.25 «Временно доступен». 12+
01.30 **«МОЛОДАЯ ВИКТОРИЯ».** Фильм (США).
03.30 **«МИЛЛИОН ЛЕТ ДО НАШЕЙ ЭРЫ».** Фильм (Франция). 12+
05.20 «Доказательства вины» . 16+

3-Й КАНАЛ

09.00 Врача вызывали?
09.30 Подробное путешествие
15.25 Города мира

РЕН

05.00 «Собрание сочинений». Концерт Михаила Задорнова. 16+
07.40 **СЕРИАЛ** **«КАМЕНСКАЯ».** В ролях: Елена Яковлева, Сергей Никоненко, Всеволод Шиловский, Андрей Ильин, Андрей Панин, Сергей Гармаш, Дмитрий Нагиев, Алексей Горбунов, Альгимантас Масюлис, Борис Невзоров. 16 серий. 16+
23.45 «Неделя» с Марианной Максимовской. 16+
01.10 **«АВИАКОМПАНИЯ «ЭРОТИКА».** Эротический фильм. 18+
02.50 **СЕРИАЛ** **«СОЛДАТЫ: НОВЫЙ ПРИЗЫВ».** В ролях: Алексей Маклаков, Тимур Родригес, Алексей Булдаков, Александр Рапопорт, Яна Поплавская, Александр Лыков, Александр Баширов, Николай Бандурин. 2 серии. 16+

РОССИЯ 2

05.00 «В мире животных» с Николаем Дроздовым
05.30 «Страна.ru»
06.00 «Моя планета»
06.35 Вести-спорт
06.50 «Моя рыбалка»
07.20 «Язь против еды»
07.50 «Рейтинг Баженова»
08.20 Вести-спорт
08.35 Страна спортивная
09.00 «КОРОЛЬ БОЙЦОВ». Фильм. 16+
10.50 «Большой тест-драйв со Стиллавиным»
11.45 Вести-спорт
11.55 АвтоВести
12.10 «Академия GT»
12.45 **«ПУТЬ ВОИНА».** Фильм. 16+
14.35 **«ЦЕНТУРИОН».** Фильм. 16+
16.25 Мини-футбол. Кубок мира. Финал
18.10 **«МЫ ИЗ БУДУЩЕГО».** Фильм. 16+
21.40 «Футбол.ru»
22.30 Вести-спорт
22.45 Формула-1. Гран-при США. Прямая трансляция
01.15 «Картавый футбол»
01.40 **«ТРУДНЫЕ ДЕНЬГИ».** Фильм. 16+
03.30 «Роналду – проверка на прочность»
04.20 «Моя планета»

5-Й КАНАЛ

06.05 «Оружие Второй мировой. Танки». 12+
06.30 «Оружие Второй мировой. Сверхмалые подводные лодки». 12+
07.00 «Эти умные создания». 6+
08.00 «Веселая карусель», «Волк и теленок», «Про Сидорова Вову», «Про бегемота, который боялся прививок», «Большой секрет для маленькой компании», «Дикие лебеди». Мультфильмы. 0+
10.00 «Сейчас»
10.10 «Истории из будущего» с Михаилом Ковальчуком. 0+
11.00, 11.35, 12.05, 12.40, 13.10, 13.40, 14.15, 14.50, 15.20, 15.55, 16.20, 16.55 **СЕРИАЛ** **«ДЕТЕКТИВЫ»**
17.30 «Место происшествия. О главном»
18.30 «Главное»
19.30, 20.25, 21.25, 22.25 **СЕРИАЛ** **«ТЕРРОРИСТКА ИВАНОВА».** 16+
23.30 **«БУМЕРАНГ».** Мелодрама. 16+
01.25 **«СОБАКА БАСКЕРВИЛЕЙ».** Детектив (Великобритания). 16+
03.20 **«ПСИХОАНАЛИТИК».** Драма (США). 18+
04.55 «Эти умные создания». 6+

ТРУД 7 РЕКОМЕНДУЕТ!

«Битва хоров»

17.30 **РОССИЯ 1**

Гала-концерт

На сцене – все восемь хоров, принимавших участие в шоу. Они исполнят по две свои лучшие песни. В концерте также примут участие Валерия и Стас Пьеха, Юлия Савичева и Джиган, Владимир Пресняков и Наталья Подольская.

«Приглашает Борис Ноткин»

14.20 **ТВ-ЦЕНТР**

Ток-шоу

Новым гостем Бориса Ноткина стал российский певец и дирижер Михаил Турецкий. Он расскажет о «Сопрано 10» – хоре, в котором участвуют только солистки.

12 ПОНЕДЕЛЬНИК

МОСКВА 24

06.00, 06.30, 07.00, 07.30, 08.00, 08.30, 09.00, 09.30, 10.00, 11.00, 12.00, 13.00, 14.00, 15.00, 16.00, 17.00, 18.00, 19.00, 20.00, 21.00, 22.00, 23.00, 00.00, 01.00, 02.00, 03.00, 04.00, 05.00 Новости
06.15, 06.45, 07.15, 07.45, 08.15, 08.45, 09.15, 09.45 Утро
10.15, 12.45 Специальный репортаж. 6+
10.30, 17.30, 21.30, 05.30 Формула качества. 6+
10.45, 17.45, 21.45, 01.45, 04.45 Городовой. 6+
11.15, 13.15, 15.15, 17.15, 19.15 Экономика. 6+
11.30, 15.30, 03.30 Познавательный фильм. 6+
12.15, 14.15, 16.15, 18.15, 20.15, 02.15, 04.15 Интервью. 6+
12.30, 01.30 План города. 6+
13.30 Москва и окрестности. 6+
14.30 «12 округов». Интервью с префектом. 6+
16.30 Цифра. 6+
16.45 Спортивный интерес. 6+
18.30, 02.30 «12 округов». 6+
19.30, 00.30 Правда-24. 6+
20.30, 04.30 Афиша. 6+
20.45, 00.15, 05.45 Московский патруль. 6+
22.30 Москва рулит. 6+
22.45 Правила движения. 6+
23.30 Док. фильм. 6+
01.15 Удобный город. 6+
03.15 Москва в твоей тарелке. 6+
05.15 Стиль жизни. 6+

ДОМАШНИЙ

06.30 «Одна за всех». 16+
07.00 «Джейми: обед за 30 минут». 0+
07.30 «Одна за всех». 16+
08.00 «Полезное утро». 0+
08.30 СЕРИАЛ «ТАКСИСТКА-4». 12+
09.30 «По делам несовершеннолетних». 16+
10.30 «Звездная жизнь». 16+
11.30 «Обмен женами». 16+
12.30 «ЛЮБИМЫЙ ПО НАЙМУ». Мелодрама. 12+
14.30 «Откровенный разговор». 16+
15.30 «Служебные романы». 16+
16.00 «Звездные истории». 16+
17.00 «Обмен женами». 16+
18.00 СЕРИАЛ «МАРГОША». 16+
19.00 «Одна за всех». 16+
19.30 «Женщины не прощают…». 16+
20.00 СЕРИАЛ «КТО, ЕСЛИ НЕ Я?». 16+
22.00 «Звездные истории». 16+
23.00 «Одна за всех». 16+
23.30 «ДРУЗЬЯ ПИТЕРА». Трагикомедия (Великобритания). 16+
01.25 СЕРИАЛ «Я ЛЕЧУ». 16+
03.25 СЕРИАЛ «МЕДВЕЖИЙ УГОЛ». 16+
05.25 Уйти от родителей. 16+
05.50 Улицы мира. 0+
06.00 Сладкие истории. 0+
06.25 Музыка на «Домашнем». 0+

ЗВЕЗДА

06.00 СЕРИАЛ «БИГЛЬ». 16+
07.00 «Тропой дракона». 16+
07.35 «ОДИН И БЕЗ ОРУЖИЯ». Боевик. 12+
09.00 Новости
09.15 «ЖИВЫЕ И МЕРТВЫЕ». Военный фильм. 16+
13.00 Новости
13.15 СЕРИАЛ «БИГЛЬ». 16+
14.30 «Фронтовая Москва. История победы. На острие Блицкрига». 16+
15.00 СЕРИАЛ «АЛЕКСАНДРОВСКИЙ САД». 16+
16.00 Новости
16.15 СЕРИАЛ «АЛЕКСАНДРОВСКИЙ САД». 16+
17.15 «Военная форма Красной и Советской Армии». 12+
18.00 Новости
18.30 «Лучший в мире истребитель СУ-27. Рождение самолета». 12+
19.30 «Невидимый фронт»16+
20.05 СЕРИАЛ «ТОВАРИЩ СТАЛИН». 16+
21.05 СЕРИАЛ «ТЕРМИНАЛ». 16+
22.00 Новости
22.30 СЕРИАЛ «ДУМА О КОВПАКЕ». 16+
00.15 «СМОТРИ В ОБА!». Остросюжетный фильм. 12+
01.45 «СОПЕРНИЦЫ». Драма. 12+
03.25 «МИО, МОЙ МИО». Фильм-сказка. 6+
05.10 «Триумф и трагедия северных широт». 16+

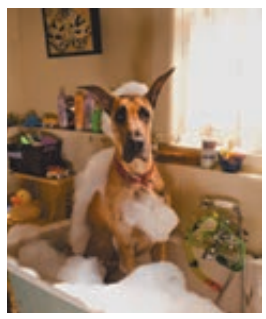

«Мармадюк»

21.00 **ТНТ**

Эмма Стоун и Оуэн Уилсон в семейной комедии про большого датского дога, который сумел победить на конкурсе серфингистов и помирить распадающуюся семью собственных хозяев (2010).

«Друзья Питера»

23.30 **ДОМАШНИЙ**

Трагикомедия Кеннета Брэны с Хью Лори и Стивеном Фраем в роли выпускников театрального колледжа, которые решили встретиться и провести вместе уик-энд. Но ничего путного из этой затеи не вышло (1992).

ТВ3

06.00 Мультфильмы. СМФ. 0+
08.05 СЕРИАЛ «ГОВОРЯЩАЯ С ПРИЗРАКАМИ». 12+
09.00 «Любовь по звездам». 12+
10.00 «Параллельный мир». 12+
11.00 Х-Версии. Другие новости. 12+
12.00 «ФРЕД КЛАУС, БРАТ САНТЫ». Комедия (США). 12+
14.00 «МОЯ УЖАСНАЯ НЯНЯ». Комедия (США). 0+
16.00 «Гадалка». 12+
17.00 «Параллельный мир». 12+
18.00 Х-Версии. Другие новости. 12+
18.30 «Охотники за привидениями». 12+
19.00 «13 знаков Зодиака». 12+
21.00 «Мистические истории». 12+
21.30 Х-Версии. Другие новости. 12+
22.00 «Новый Нострадамус». 12+
23.00 «КОЛДОВСТВО». Триллер (США). 16+
01.00 «КЭНДИМЕН». Фильм ужасов (США). 16+

С **01.45** – профилактика

СТС

06.00 СЕРИАЛ «МОЯ ПРЕКРАСНАЯ НЯНЯ». 12+
07.00 «Утиные истории». Мультсериал. 6+
07.30 «Клуб Винкс – школа волшебниц». Мультсериал. 12+
08.00, 13.00 «Животный смех». 0+
09.30, 14.00, 18.30, 23.40, 01.30 «6 кадров». 16+
11.00, 18.00 «Даешь молодежь!». 16+
12.00 «КВН на бис». 16+
15.15 «ПИТЕР FM». Лирическая комедия. 12+
17.00 «Галилео». 0+
19.00 СЕРИАЛ «ВОРОНИНЫ». 16+
20.00 СЕРИАЛ «ЗАКРЫТАЯ ШКОЛА. РАЗВЯЗКА». 16+
21.00 СЕРИАЛ «КУХНЯ». 16+
21.30 «ПРОФЕССИОНАЛ». Боевик (США–Австралия). 16+
00.30 «Кино в деталях» с Федором Бондарчуком. 16+

С **01.45** вещание – по кабельным сетям

01.45 «ДЕВУШКА С ХАРАКТЕРОМ». Комедия 0+
03.20 СЕРИАЛ «СПАСИ МЕНЯ». 16+
04.10 «Клуб Винкс – школа волшебниц». Мультсериал. 12+
05.10 «Гадкий утенок». Мультфильм. 0+
05.30 Музыка на СТС

ТНТ

07.00 Мультсериалы. 12+
10.15 «ГАРРИ ПОТТЕР И ТАЙНАЯ КОМНАТА». Фэнтези (Великобритания–США). 12+
13.30 СЕРИАЛ «УНИВЕР». 16+
14.00 СЕРИАЛ «ЛЮБОВЬ НА РАЙОНЕ». 16+
14.30 «Дом-2. Lite». 16+
16.30 СЕРИАЛ «ИНТЕРНЫ». 16+
17.30 СЕРИАЛ «РЕАЛЬНЫЕ ПАЦАНЫ». 16+
18.30 СЕРИАЛ «УНИВЕР: НОВАЯ ОБЩАГА». 16+
19.00 СЕРИАЛ «ИНТЕРНЫ». 16+
19.30 СЕРИАЛ «УНИВЕР». 16+
20.00 СЕРИАЛ «УНИВЕР: НОВАЯ ОБЩАГА». 16+
20.30 СЕРИАЛ «ИНТЕРНЫ». 16+
21.00 «МАРМАДЮК». Комедия (США). 12+
22.40 «Комеди Клаб». Лучшее
23.00 «Дом-2. Город любви». 16+
00.00 «Дом-2. После заката». 16+
00.30 СЕРИАЛ «ДАВАЙ ЕЩЕ, ТЭД». 16+
01.00 «КАК ТРУСЛИВЫЙ РОБЕРТ ФОРД УБИЛ ДЖЕССИ ДЖЕЙМСА». Драма (Канада). 16+
04.05 СЕРИАЛ «СУМЕРЕЧНАЯ ЗОНА». 16+
05.00 «Необъяснимо, но факт». «Концы света». 16+
06.00 СЕРИАЛ «ДВА АНТОНА». 16+

13 ВТОРНИК

МОСКВА 24

06.00, 06.30, 07.00, 07.30, 08.00, 08.30, 09.00, 09.30, 10.00, 11.00, 12.00, 13.00, 14.00, 15.00, 16.00, 17.00, 18.00, 19.00, 20.00, 21.00, 22.00, 23.00, 00.00, 01.00, 02.00, 03.00, 04.00, 05.00 Новости
06.15, 06.45, 07.15, 07.45, 08.15, 08.45, 09.15, 09.45 Утро
10.15 Безопасность. 6+
10.30, 17.30, 21.30, 05.30 Формула качества. 6+
10.45, 17.45, 21.45, 01.45, 04.45 Городовой. 6+
11.15, 13.15, 15.15, 17.15, 19.15 Экономика. 6+
11.30, 03.30 Москва и окрестности. 6+
12.15, 14.15, 16.15, 18.15, 20.15, 02.15, 04.15 Интервью. 6+
12.30, 01.30 План города. 6+
12.45, 20.45, 00.15, 05.45 Московский патруль. 6+
13.30, 19.30, 00.30 Правда-24. 6+
14.30 «12 округов». Интервью с префектом. 6+
15.30, 23.30 Познавательный фильм. 6+
16.30, 20.30, 04.30 Афиша. 6+
16.45 Стиль жизни. 6+
18.30, 02.30 «12 округов». 6+
22.30, 05.15 Удобный город. 6+
22.45 Цифра. 6+
01.15 Специальный репортаж. 6+
03.15 Москва рулит. 6+

ДОМАШНИЙ

06.30 «Одна за всех». 16+
07.00 «Джейми: обед за 30 минут». 0+
07.30 «Одна за всех». 16+
08.00 «Полезное утро». 0+
08.30 СЕРИАЛ «ТАКСИСТКА-4». 12+
09.30 «По делам несовершеннолетних». 16+
10.30 «Звездная жизнь». 16+
11.30 Еда по правилам и без…. 0+
12.30 «А Я ЛЮБЛЮ ЖЕНАТОГО». Мелодрама. 16+
14.20 «Одна за всех». 16+
14.30 «Откровенный разговор». 16+
15.30 «Служебные романы». 16+
16.00 «Звездные истории». 16+
17.00 Еда по правилам и без…. 0+
18.00 СЕРИАЛ «МАРГОША». 16+
19.00 «Одна за всех». 16+
19.30 «Женщины не прощают…». 16+
20.00 СЕРИАЛ «КТО, ЕСЛИ НЕ Я?». 16+
22.00 «Звездные истории». 16+
23.00 «Одна за всех». 16+
23.30 «ДИКОЕ СЕРДЦЕ». Мелодрама (США). 12+
01.25 СЕРИАЛ «Я ЛЕЧУ». 16+
03.25 СЕРИАЛ «МЕДВЕЖИЙ УГОЛ». 16+
05.25 Уйти от родителей. 16+
05.50 Улицы мира. 0+
06.00 Сладкие истории. 0+
06.25 Музыка на «Домашнем». 0+

ЗВЕЗДА

06.00 СЕРИАЛ «БИГЛЬ». 16+
07.00 СЕРИАЛ «АЛЕКСАНДРОВСКИЙ САД». 16+
09.00 Новости
09.15 СЕРИАЛ «В ПОИСКАХ КАПИТАНА ГРАНТА». 12+
12.05 СЕРИАЛ «ТОВАРИЩ СТАЛИН». 16+
13.00 Новости
13.15 СЕРИАЛ «БИГЛЬ». 16+
14.30 «Фронтовая Москва. История победы. На подступах к Москве». 16+
15.00 СЕРИАЛ «АЛЕКСАНДРОВСКИЙ САД». 16+
16.00 Новости
16.15 СЕРИАЛ «АЛЕКСАНДРОВСКИЙ САД». 16+
17.15 «Военная форма Красной и Советской Армии». 12+
18.00 Новости
18.30 «Лучший в мире истребитель СУ-27. На пути к совершенству». 12+
19.30 «Невидимый фронт»16+
20.05 СЕРИАЛ «ТОВАРИЩ СТАЛИН»2. 16+
21.05 СЕРИАЛ «ТЕРМИНАЛ»14. 16+
22.00 Новости
22.30 СЕРИАЛ «ДУМА О КОВПАКЕ». 16+
00.25 «ПОСТАРАЙСЯ ОСТАТЬСЯ ЖИВЫМ». Военный фильм. 16+
01.45 СЕРИАЛ «ВПЕРЕДИ ОКЕАН». 12+

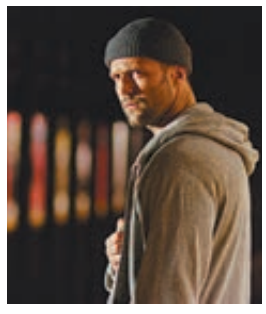

«Профессионал»

21.30 **СТС**

Криминальный боевик с Джейсоном Стэтхэмом и Робертом Де Ниро, которые будут на пару бороться с оманским шейхом и с бывшим английским спецназовцем (Клайв Оуэн) (2011).

«Практическая магия»

23.00 **ТВ3**

Николь Кидман и Сандра Баллок в мистической комедии про двух проклятых сестер: любой мужчина, которого они полюбят всем сердцем, должен будет умереть (1998).

ТВ3

06.00 Мультфильмы. СМФ. 0+
08.05 СЕРИАЛ «ГОВОРЯЩАЯ С ПРИЗРАКАМИ». 12+
09.00 СЕРИАЛ «МЕНТАЛИСТ». 12+
10.00 «Параллельный мир». 12+
11.00 Х-Версии. Другие новости. 12+
11.30 «Охотники за привидениями». 12+
12.30 «Мистические истории». 12+
13.00 «Новый Нострадамус». 12+
14.00 СЕРИАЛ «ДЕЖУРНЫЙ АНГЕЛ». 12+
15.00 «13 знаков Зодиака». 12+
16.00 «Гадалка». 12+
17.00 «Параллельный мир». 12+
18.00 Х-Версии. Другие новости. 12+
18.30 «Охотники за привидениями». 12+
19.00 СЕРИАЛ «Я ОТМЕНЯЮ СМЕРТЬ». 12+
21.00 «Мистические истории». 12+
21.30 Х-Версии. Другие новости. 12+
22.00 «Новый Нострадамус». 12+
23.00 «ПРАКТИЧЕСКАЯ МАГИЯ». Мистическая комедия (США). 16+
01.00 «ОДЕРЖИМОСТЬ». Триллер (США). 16+
03.15 «ЛЮБОВЬ К СОБАКАМ ОБЯЗАТЕЛЬНА». Комедия (США). 12+
05.00 СЕРИАЛ «ТРЕТЬЯ ПЛАНЕТА ОТ СОЛНЦА». 12+

СТС

06.00 СЕРИАЛ «МОЯ ПРЕКРАСНАЯ НЯНЯ». 12+
07.00 «Утиные истории». Мультсериал. 6+
07.30 «Клуб Винкс – школа волшебниц». Мультсериал. 12+
08.00 СЕРИАЛ «ВОРОНИНЫ». 16+
08.30, 13.00 «Животный смех». 0+
09.30 СЕРИАЛ «ЗАКРЫТАЯ ШКОЛА. РАЗВЯЗКА». 16+
10.30 СЕРИАЛ «КУХНЯ». 16+
11.00, 18.00 «Даешь молодежь!». 16+
12.00 «КВН на бис». 16+
14.00, 18.30, 23.15 «6 кадров». 16+
14.50 «ПРОФЕССИОНАЛ». Боевик (США–Австралия). 16+
17.00 «Галилео». 0+
19.00 СЕРИАЛ «ВОРОНИНЫ». 16+
20.00 СЕРИАЛ «ЗАКРЫТАЯ ШКОЛА. РАЗВЯЗКА». 16+
21.00 СЕРИАЛ «КУХНЯ». 16+
21.30 «ЗАЩИТНИК». Боевик (США). 16+
00.30 «СЕРДЦА ЧЕТЫРЕХ». Комедия. 0+
02.20 СЕРИАЛ «СПАСИ МЕНЯ». 16+
04.00 «Клуб Винкс – школа волшебниц». Мультсериал. 12+
05.00 «Золотое перышко», «Путешествие муравья». Мультфильмы. 0+
05.35 Музыка на СТС

ТНТ

07.00 Мультсериалы. 12+
11.15 «Женская лига: парни, деньги и любовь». 16+
11.40 «МАРМАДЮК». Комедия (США). 12+
13.30 СЕРИАЛ «УНИВЕР». 16+
14.00 СЕРИАЛ «ЛЮБОВЬ НА РАЙОНЕ». 16+
14.30 «Дом-2. Lite». 16+
16.30 СЕРИАЛ «ИНТЕРНЫ». 16
17.30 СЕРИАЛ «РЕАЛЬНЫЕ ПАЦАНЫ». 16+
18.30 СЕРИАЛ «УНИВЕР: НОВАЯ ОБЩАГА». 16+
19.00 СЕРИАЛ «ИНТЕРНЫ». 16+
19.30 СЕРИАЛ «УНИВЕР». 16+
20.00 СЕРИАЛ «УНИВЕР: НОВАЯ ОБЩАГА». 16+
20.30 СЕРИАЛ «ИНТЕРНЫ». 16+
21.00 «АГЕНТ ПО КЛИЧКЕ СПОТ». Комедия (Австралия–США). 12+
23.00 «Дом-2. Город любви». 16+
00.00 «Дом-2. После заката». 16+
00.30 СЕРИАЛ «ДАВАЙ ЕЩЕ, ТЭД». 16+
01.00 «АВАНГАРД». Ужасы (Великобритания). 18+
02.55 СЕРИАЛ «СУМЕРЕЧНАЯ ЗОНА». 16+
03.50 «Школа ремонта». «Лестница на радугу». 12+
04.50 «Необъяснимо, но факт». «Оборотная сторона прогресса». 16+
05.50 СЕРИАЛ «ДВА АНТОНА». 16+

14 СРЕДА

МОСКВА 24

06.00, 06.30, 07.00, 07.30, 08.00, 08.30, 09.00, 09.30, 10.00, 11.00, 12.00, 13.00, 14.00, 15.00, 16.00, 17.00, 18.00, 19.00, 20.00, 21.00, 22.00, 23.00, 00.00, 01.00, 02.00, 03.00, 04.00, 05.00 Новости
06.15, 06.45, 07.15, 07.45, 08.15, 08.45, 09.15, 09.45 Утро
10.15 Удобный город. 6+
10.30, 17.30, 21.30, 05.30 Формула качества. 6+
10.45, 17.45, 21.45, 01.45, 04.45 Городовой. 6+
11.15, 13.15, 15.15, 17.15, 19.15 Экономика. 6+
11.30, 03.30 Познавательный фильм. 6+
12.15, 14.15, 16.15, 18.15, 20.15, 02.15, 04.15 Интервью. 6+
12.30, 01.30 План города. 6+
12.45, 20.45, 00.15, 05.45 Московский патруль. 6+
13.30, 19.30, 00.30 Правда-24. 6+
14.30 «12 округов». Интервью с префектом. 6+
15.30 Документальный фильм. 6+
16.30, 20.30, 04.30 Афиша. 6+
16.45 Безопасность. 6+
18.30, 02.30 «12 округов». 6+
22.30, 01.15, 05.15 Специальный репортаж. 6+
22.45 Стиль жизни. 6+
23.30 Москва и окрестности. 6+
03.15 Депеш мод. 6+

ДОМАШНИЙ

06.30 «Одна за всех». 16+
07.00 «Джейми: обед за 30 минут». 0+
07.30 «Одна за всех». 16+
08.00 «Полезное утро». 0+
08.30 СЕРИАЛ «ТАКСИСТКА-4». 12+
09.30 «По делам несовершеннолетних». 16+
10.30 «Звездная жизнь». 16+
11.30 Еда по правилам и без.... 0+
12.30 «МУЖЧИНА ДЛЯ ЖИЗНИ, ИЛИ... НА БРАК НЕ ПРЕТЕНДУЮ». Комедия. 16+
14.30 «Откровенный разговор». 16+
15.30 «Служебные романы». 16+
16.00 «Звездные истории». 16+
17.00 Еда по правилам и без... 0+
18.00 СЕРИАЛ «МАРГОША». 16+
19.00 «Одна за всех». 16+
19.30 «Женщины не прощают...». 16+
20.00 СЕРИАЛ «КТО, ЕСЛИ НЕ Я?». 16+
22.00 «Звездные истории». 16+
23.00 «Одна за всех». 16+
23.30 «ТАЕЖНЫЙ РОМАН». Драма. 12+
02.05 СЕРИАЛ «Я ЛЕЧУ». 16+
04.05 СЕРИАЛ «МЕДВЕЖИЙ УГОЛ». 16+
06.00 Сладкие истории. 0+
06.25 Музыка на «Домашнем». 0+

ЗВЕЗДА

06.00 СЕРИАЛ «БИГЛЬ». 16+
07.00 СЕРИАЛ «АЛЕКСАНДРОВСКИЙ САД». 16+
09.00 Новости
09.15 СЕРИАЛ «В ПОИСКАХ КАПИТАНА ГРАНТА». 12+
12.05 СЕРИАЛ «ТОВАРИЩ СТАЛИН». 16+
13.00 Новости
13.15 СЕРИАЛ «БИГЛЬ». 16+
14.30 «Фронтовая Москва. История победы. Фиаско Люфтваффе». 16+
15.00 СЕРИАЛ «АЛЕКСАНДРОВСКИЙ САД». 16+
16.00 Новости
16.15 СЕРИАЛ «АЛЕКСАНДРОВСКИЙ САД». 16+
17.15 «Военная форма Красной и Советской Армии». 12+
18.00 Новости
18.30 «Лучший в мире истребитель СУ-27. Все выше и выше...». 12+
19.30 «Невидимый фронт»16+
20.05 СЕРИАЛ «ТОВАРИЩ СТАЛИН». 16+
21.05 СЕРИАЛ «ТЕРМИНАЛ». 16+
22.00 Новости
22.30 СЕРИАЛ «ДУМА О КОВПАКЕ». 16+
00.00 «СОУЧАСТИЕ В УБИЙСТВЕ». Детектив. 16+
01.55 «БЛАГОЧЕСТИВАЯ МАРТА». Комедия. 12+
04.35 «ВКУС ХАЛВЫ». Фильм-сказка. 12+

«Перевозчик – 3»

21.30 **СТС**

Продюсерский проект Люка Бессона с Джейсоном Стэтхэмом в роли таксиста, которому пришлось везти рыжеволосую бестию с неуравновешенным настроением аж до Одессы (2008).

«Таежный роман»

23.30 **ДОМАШНИЙ**

Любовные истории из жизни обитателей пограничного гарнизона на Дальнем Востоке, сыгранные Ренатой Литвиновой, Ольгой Будиной, Алексеем Гуськовым и Маратом Башаровым (2001).

ТВ3

06.00 Мультфильмы. СМФ. 0+
08.05 СЕРИАЛ «ГОВОРЯЩАЯ С ПРИЗРАКАМИ». 12+
09.00 «Странные явления». 12+
10.00 «Параллельный мир». 12+
11.00 Х-Версии. Другие новости. 12+
11.30 «Охотники за привидениями». 12+
12.30 «Мистические истории». 12+
13.00 «Новый Нострадамус». 12+
14.00 СЕРИАЛ «ДЕЖУРНЫЙ АНГЕЛ». 12+
15.00 «13 знаков Зодиака». 12+
16.00 «Гадалка». 12+
17.00 «Параллельный мир». 12+
18.00 Х-Версии. Другие новости. 12+
18.30 «Охотники за привидениями». 12+
19.00 СЕРИАЛ «Я ОТМЕНЯЮ СМЕРТЬ». 12+
21.00 «Мистические истории». 12+
21.30 Х-Версии. Другие новости. 12+
22.00 «Страх темноты». 12+
23.00 «ЛЮБОВЬ К СОБАКАМ ОБЯЗАТЕЛЬНА». Комедия (США). 12+
01.00 Победи Покер Старз ПРО. 16+
02.00 «ВЫМИРАНИЕ». Фильм ужасов (США). 16+
04.00 «Грандиозные проекты». 12+
05.00 СЕРИАЛ «ТРЕТЬЯ ПЛАНЕТА ОТ СОЛНЦА». 12+

СТС

06.00 СЕРИАЛ «МОЯ ПРЕКРАСНАЯ НЯНЯ». 12+
07.00 «Утиные истории». Мультсериал. 6+
07.30 «Клуб Винкс – школа волшебниц». Мультсериал. 12+
08.00 СЕРИАЛ «ВОРОНИНЫ». 16+
08.30, 13.00 «Животный смех». 0+
09.30 СЕРИАЛ «ЗАКРЫТАЯ ШКОЛА. РАЗВЯЗКА». 16+
10.30 СЕРИАЛ «КУХНЯ». 16+
11.00, 18.00 «Даешь молодежь!». 16+
12.00 «КВН на бис». 16+
14.00, 18.30, 23.25 «6 кадров». 16+
15.15 «ЗАЩИТНИК». Боевик (США). 16+
17.00 «Галилео». 0+
19.00 СЕРИАЛ «ВОРОНИНЫ». 16+
20.00 СЕРИАЛ «ЗАКРЫТАЯ ШКОЛА. РАЗВЯЗКА». 16+
21.00 СЕРИАЛ «КУХНЯ». 16+
21.30 «ПЕРЕВОЗЧИК-3». Боевик (Франция). 16+
00.30 «БЕСПОКОЙНОЕ ХОЗЯЙСТВО». Комедия. 0+
02.10 СЕРИАЛ «СПАСИ МЕНЯ». 16+
04.40 «Клуб Винкс – школа волшебниц». Мультсериал. 12+
05.10 «Как один мужик двух генералов прокормил». Мультфильм. 0+
05.35 Музыка на СТС

ТНТ

07.00 Мультсериалы. 12+
11.15 «Женская лига: парни, деньги и любовь». 16+
11.35 «АГЕНТ ПО КЛИЧКЕ СПОТ». Комедия (Австралия–США). 12+
13.30 СЕРИАЛ «УНИВЕР». 16+
14.00 СЕРИАЛ «ЛЮБОВЬ НА РАЙОНЕ». 16+
14.30 «Дом-2. Lite». 16+
16.30 СЕРИАЛ «ИНТЕРНЫ». 16+
17.00 СЕРИАЛ «ИНТЕРНЫ». 16+
17.30 СЕРИАЛ «РЕАЛЬНЫЕ ПАЦАНЫ». 16+
18.30 СЕРИАЛ «УНИВЕР: НОВАЯ ОБЩАГА». 16+
19.00 СЕРИАЛ «ИНТЕРНЫ». 16+
19.30 СЕРИАЛ «УНИВЕР». 16+
20.00 СЕРИАЛ «УНИВЕР: НОВАЯ ОБЩАГА». 16+
20.30 СЕРИАЛ «ИНТЕРНЫ». 16+
21.00 «КЕНГУРУ ДЖЕКПОТ». Приключенческая комедия (Австралия–США). 12+
22.40 «Комеди Клаб»
23.00 «Дом-2. Город любви». 16+
00.00 «Дом-2. После заката». 16+
00.30 СЕРИАЛ «ДАВАЙ ЕЩЕ, ТЭД». 16+
01.00 «ОДНОКЛАССНИЦЫ». Комедия. 16+
03.00 СЕРИАЛ «СУМЕРЕЧНАЯ ЗОНА». 16+
03.55 «Школа ремонта». 12+
04.50 «Необъяснимо, но факт». 16+
05.50 СЕРИАЛ «ДВА АНТОНА». 16+

15 ЧЕТВЕРГ

МОСКВА 24

06.00, 06.30, 07.00, 07.30, 08.00, 08.30, 09.00, 09.30, 10.00, 11.00, 12.00, 13.00, 14.00, 15.00, 16.00, 17.00, 18.00, 19.00, 20.00, 21.00, 22.00, 23.00, 00.00, 01.00, 02.00, 03.00, 04.00, 05.00 Новости
06.15, 06.45, 07.15, 07.45, 08.15, 08.45, 09.15, 09.45 Утро
10.15, 22.30, 05.15 Специальный репортаж. 6+
10.30, 17.30, 21.30, 05.30 Формула качества. 6+
10.45, 17.45, 21.45, 01.45, 04.45 Городовой. 6+
11.15, 13.15, 15.15, 17.15, 19.15 Экономика. 6+
11.30, 15.30, 23.15, 03.30 Познавательный фильм. 6+
12.15, 14.15, 16.15, 18.15, 20.15, 02.15, 04.15 Интервью. 6+
12.30, 01.30 План города. 6+
12.45, 20.45, 00.15, 05.45 Московский патруль. 6+
13.30, 19.30, 00.30 Правда-24. 6+
14.30 «12 округов». Интервью с префектом. 6+
16.30, 20.30, 04.30 Афиша. 6+
16.45 Москва в твоей тарелке. 6+
18.30, 02.30 «12 округов». 6+
22.45 Безопасность. 6+
01.15 Цифра. 6+
03.15 Стиль жизни. 6+

ДОМАШНИЙ

06.30 «Одна за всех». 16+
07.00 «Джейми: обед за 30 минут». 0+
07.30 «Одна за всех». 16+
08.00 «Полезное утро». 0+
08.30 СЕРИАЛ «ТАКСИСТКА-4». 12+
09.30 «По делам несовершеннолетних». 16+
10.30 «Звездная жизнь». 16+
11.00 «Дела семейные» с Еленой Дмитриевой. 16+
14.00 «Профессии». «Адвокаты». 16+
14.30 «Откровенный разговор». 16+
15.30 «Достать звезду». 16+
16.00 «Звездные истории». 16+
17.00 Еда по правилам и без... 0+
18.00 СЕРИАЛ «МАРГОША». 16+
19.00 «Одна за всех». 16+
19.30 «Женщины не прощают...». 16+
20.00 СЕРИАЛ «КТО, ЕСЛИ НЕ Я?». 16+
22.00 «Звездные истории». 16+
23.00 «Одна за всех». 16+
23.30 «СЕДЬМАЯ ЖЕРТВА». Криминальная мелодрама. 16+
01.25 СЕРИАЛ «Я ЛЕЧУ». 16+
03.25 СЕРИАЛ «МЕДВЕЖИЙ УГОЛ». 16+
05.25 Уйти от родителей. 16+
05.50 Улицы мира. 0+
06.00 Сладкие истории. 0+
06.25 Музыка на «Домашнем». 0+

ЗВЕЗДА

06.00 СЕРИАЛ «БИГЛЬ». 16+
07.00 СЕРИАЛ «АЛЕКСАНДРОВСКИЙ САД». 16+
09.00 Новости
09.15 СЕРИАЛ «В ПОИСКАХ КАПИТАНА ГРАНТА». 12+
12.00 СЕРИАЛ «ТОВАРИЩ СТАЛИН». 16+
13.00 Новости
13.15 СЕРИАЛ «БИГЛЬ». 16+
14.30 «Фронтовая Москва. История победы. Тайфун» под Москвой». 16+
15.00 СЕРИАЛ «АЛЕКСАНДРОВСКИЙ САД». 16+
16.00 Новости
16.15 СЕРИАЛ «АЛЕКСАНДРОВСКИЙ САД». 16+
17.15 «Военная форма Красной и Советской Армии». 12+
18.00 Новости
18.30 «Лучший в мире истребитель СУ-27. Продолжение карьеры». 12+
19.30 «Невидимый фронт»16+
20.05 СЕРИАЛ «ТОВАРИЩ СТАЛИН». 16+
21.05 СЕРИАЛ «ТЕРМИНАЛ». 16+
22.00 Новости
22.30 СЕРИАЛ «ДУМА О КОВПАКЕ». 16+
23.55 «ГРУЗ «300». Военная драма. 18+
01.25 «ЖЕНИХ С ТОГО СВЕТА». Комедия. 16+
02.20 «СЛУЧАЙНЫЕ ПАССАЖИРЫ». Мелодрама. 12+
03.55 «ВОЗДУШНЫЙ ИЗВОЗЧИК». Комедия. 12+
05.20 «Невидимый фронт»16+

«Ограбление по – итальянски»

21.30 **СТС**

Эдвард Нортон, Марк Уолберг и Шарлиз Терон в боевике про вора международного класса, который приезжает в Лос-Анджелес, чтобы вернуть родные 35 млн долларов (2003).

«Обещать – не значит жениться»

23.00 **ТВ3**

Романтическая комедия, в которой героини Дрю Бэрримор, Скарлетт Йоханссон и Дженнифер Энистон доказывают то, какие мужики уроды (2009).

ТВ3

06.00 Мультфильмы. СМФ. 0+
08.05 СЕРИАЛ «ГОВОРЯЩАЯ С ПРИЗРАКАМИ». 12+
09.00 «Странные явления». 12+
10.00 «Параллельный мир». 12+
11.00 Х-Версии. Другие новости. 12+
11.30 «Охотники за привидениями». 12+
12.30 «Мистические истории». 12+
13.00 «Страх темноты». 12+
14.00 СЕРИАЛ «ДЕЖУРНЫЙ АНГЕЛ». 12+
15.00 «Тайна серебряного фараона». 12+
16.00 «Гадалка». 12+
17.00 «Параллельный мир». 12+
18.00 Х-Версии. Другие новости. 12+
18.30 «Охотники за привидениями». 12+
19.00 СЕРИАЛ «Я ОТМЕНЯЮ СМЕРТЬ». 12+
21.00 «Мистические истории». 12+
21.30 Х-Версии. Другие новости. 12+
22.00 «Страх темноты». 12+
23.00 «ОБЕЩАТЬ – НЕ ЗНАЧИТ ЖЕНИТЬСЯ». Комедия (США). 16+
01.15 Большая игра Покер Старз. 16+
02.15 «ВРЕДИТЕЛЬ». Комедия (США). 12+
04.00 «Грандиозные проекты». 12+
05.00 СЕРИАЛ «ТРЕТЬЯ ПЛАНЕТА ОТ СОЛНЦА». 12+

СТС

06.00 СЕРИАЛ «МОЯ ПРЕКРАСНАЯ НЯНЯ». 12+
07.00 «Утиные истории». Мультсериал. 6+
07.30 «Клуб Винкс – школа волшебниц». Мультсериал. 12+
08.00 СЕРИАЛ «ВОРОНИНЫ». 16+
08.30, 13.00 «Животный смех». 0+
09.30 СЕРИАЛ «ЗАКРЫТАЯ ШКОЛА. РАЗВЯЗКА». 16+
10.30, 21.00 СЕРИАЛ «КУХНЯ». 16+
11.00, 18.00 «Даешь молодежь!». 16+
12.00 «КВН на бис». 16+
14.00, 18.30, 23.35 «6 кадров». 16+
15.05 «ПЕРЕВОЗЧИК-3». Боевик (Франция). 16+
17.00 «Галилео». 0+
19.00 СЕРИАЛ «ВОРОНИНЫ». 16+
20.00 «Закрытая школа. Фильм о фильме». 16+
21.30 «ОГРАБЛЕНИЕ ПО-ИТАЛЬЯНСКИ». Триллер (США–Франция–Великобритания). 12+
00.30 «ПРИНЦ ЮТЛАНДИИ». Приключенческий фильм (Нидерланды–Великобритания–Дания–Франция–Германия). 18+
04.40 «Клуб Винкс – школа волшебниц». Мультсериал. 12+
05.10 «Лягушка-путешественница», «Старая игрушка». Мультфильмы. 0+
05.40 Музыка на СТС

ТНТ

07.00 Мультсериалы. 12+
11.15 «Женская лига: парни, деньги и любовь». 16+
11.40 «КЕНГУРУ ДЖЕКПОТ». Приключенческая комедия (Австралия–США). 12+
13.30 СЕРИАЛ «УНИВЕР». 16+
14.00 СЕРИАЛ «ЛЮБОВЬ НА РАЙОНЕ». 16+
14.30 «Дом-2. Lite». 16+
16.30 СЕРИАЛ «ИНТЕРНЫ». 16+
17.30 СЕРИАЛ «РЕАЛЬНЫЕ ПАЦАНЫ». 16+
18.30 СЕРИАЛ «УНИВЕР: НОВАЯ ОБЩАГА». 16+
19.00 СЕРИАЛ «ИНТЕРНЫ». 16+
19.30 СЕРИАЛ «УНИВЕР». 16+
20.00 СЕРИАЛ «УНИВЕР: НОВАЯ ОБЩАГА». 16+
20.30 СЕРИАЛ «ИНТЕРНЫ». 16+
21.00 «ШПИОН ПО СОСЕДСТВУ». Комедийный боевик (США). 12+
23.00 «Дом-2. Город любви». 16+
00.00 «Дом-2. После заката». 16+
00.30 СЕРИАЛ «ДАВАЙ ЕЩЕ, ТЭД». 16+
01.00 «ОДНОКЛАССНИЦЫ И ТАЙНА ПИРАТСКОГО ЗОЛОТА». Комедия. 16+
03.05 СЕРИАЛ «СУМЕРЕЧНАЯ ЗОНА». 16+
03.55 «Школа ремонта». 12+
04.55 «Необъяснимо, но факт». 16+
05.55 СЕРИАЛ «ДВА АНТОНА». 16+
06.20 «Атака клоунов». 16+

16 ПЯТНИЦА

МОСКВА 24

06.00, 06.30, 07.00, 07.30, 08.00, 08.30, 09.00, 09.30, 10.00, 11.00, 12.00, 13.00, 14.00, 15.00, 16.00, 17.00, 18.00, 19.00, 20.00, 21.00, 22.00, 23.00, 00.00, 01.00, 02.00, 03.00, 04.00, 05.00 Новости
06.15, 06.45, 07.15, 07.45, 08.15, 08.45, 09.15, 09.45 Утро
10.15, 22.30, 05.15 Специальный репортаж. 6+
10.30, 17.30, 21.30, 05.30 Формула качества. 6+
10.45, 17.45, 21.45, 01.45, 04.45 Городовой. 6+
11.15, 13.15, 15.15, 17.15, 19.15 Экономика. 6+
11.30, 03.30 Документальный фильм. 6+
12.15, 14.15, 16.15, 18.15, 20.15, 02.15, 04.15 Интервью. 6+
12.30, 01.30 План города. 6+
12.45, 20.45, 00.15, 05.45 Московский патруль. 6+
13.30 Правда-24. 6+
14.30 «12 округов». Интервью с префектом. 6+
15.30 Москва и окрестности. 6+
16.30, 20.30, 04.30 Афиша. 6+
16.45 Москва рулит. 6+
18.30, 02.30 «12 округов». 6+
19.30, 00.30 Живой звук. 6+
22.45 Москва в твоей тарелке. 6+
23.15 Познавательный фильм. 6+
01.15 Безопасность. 6+
03.15 Правила движения. 6+

ДОМАШНИЙ

06.30 «Одна за всех». 16+
07.00 «Джейми: обед за 30 минут». 0+
07.30 «Одна за всех». 16+
08.00 «Полезное утро». 0+
08.30 СЕРИАЛ **«СТРАХОВЩИКИ».** 16+
12.15 СЕРИАЛ **«КТО, ЕСЛИ НЕ Я?».** 16+
18.00 Звездная территория. Как судятся знаменитости. 16+
19.00 СЕРИАЛ **«КТО, ЕСЛИ НЕ Я?».** 16+
23.00 «Одна за всех». 16+
23.30 «Я ОСТАЮСЬ». Лирическая комедия. 16+
01.45 СЕРИАЛ **«Я ЛЕЧУ».** 16+
03.45 СЕРИАЛ **«МЕДВЕЖИЙ УГОЛ».** 16+
05.45 Вкусы мира. 0+
06.00 Сладкие истории. 0+
06.25 Музыка на «Домашнем». 0+

ЗВЕЗДА

06.00 СЕРИАЛ **«БИГЛЬ».** 16+
07.00 СЕРИАЛ **«АЛЕКСАНДРОВСКИЙ САД».** 16+
09.00 Новости
09.15 СЕРИАЛ **«В ПОИСКАХ КАПИТАНА ГРАНТА».** 12+
10.45 «ВСЕ НАОБОРОТ». Комедия. 12+
12.05 СЕРИАЛ **«ТОВАРИЩ СТАЛИН».** 16+
13.00 Новости
13.15 СЕРИАЛ **«БИГЛЬ».** 16+
14.15 «ЕЩЕ НЕ ВЕЧЕР». Киноповесть. 12+
16.00 Новости
16.15 «ПОД КАМЕННЫМ НЕБОМ». Военная драма. 16+
18.00 Новости
18.30 «Крылья России. Учебные и спортивные самолеты. Дорога в небо». 12+
19.35 «Невидимый фронт»16+
20.10 «ЛЕКАРСТВО ПРОТИВ СТРАХА». Детектив. 12+
22.00 Новости
22.30 «ОТ БУГА ДО ВИСЛЫ». Военный фильм. 16+
01.10 «ОТПУСК ЗА СВОЙ СЧЕТ». Комедия. 12+
03.45 «ПРОДЛИСЬ, ПРОДЛИСЬ, ОЧАРОВАНЬЕ...». Мелодрама. 12+
05.25 «Невидимый фронт»16+

«Я остаюсь»

23.30 **ДОМАШНИЙ**

Комедия про человека в коме (Андрей Краско), который застрял между тем светом и этим. В ролях врачей и близких: Федор Бондарчук, Андрей Соколов, Елена Яковлева (2007).

«Сайлент Хилл»

00.10 **ТНТ**

Один из лучших мистических ужастиков всех времен про девочку, которая в бредовых снах постоянно упоминала про город Сайлент Хилл, и приемная мать решила ее туда свозить (2006).

ТВ3

06.00 Мультфильмы. СМФ. 0+
08.05 СЕРИАЛ **«ГОВОРЯЩАЯ С ПРИЗРАКАМИ».** 12+
09.00 «Странные явления. Шутки со смертью». 12+
09.30 «Странные явления. Пришельцы. Необъявленный визит». 12+
10.00 «Параллельный мир». 12+
11.00 Х-Версии. Другие новости. 12+
11.30 «Охотники за привидениями». 12+
12.30 «Мистические истории». 12+
13.00 «Страх темноты». 12+
14.00 СЕРИАЛ **«ДЕЖУРНЫЙ АНГЕЛ».** 12+
15.00 «Похоронить Тутанхамона». 12+
16.00 «Гадалка». 12+
17.00 «Параллельный мир». 12+
18.00 Х-Версии. Другие новости. 12+
19.00 СЕРИАЛ **«Я ОТМЕНЯЮ СМЕРТЬ».** 12+
21.00 «ПУНКТ НАЗНАЧЕНИЯ-3». Триллер (США). 16+
23.00 «ПУНКТ НАЗНАЧЕНИЯ-4». Триллер (США). 16+
00.45 Европейский покерный тур. Монте-Карло. 16+
01.45 «ОБЕЩАТЬ – НЕ ЗНАЧИТ ЖЕНИТЬСЯ». Комедия (США). 16+
04.00 «Грандиозные проекты». 12+
05.00 СЕРИАЛ **«ТРЕТЬЯ ПЛАНЕТА ОТ СОЛНЦА».** 12+

СТС

06.00 СЕРИАЛ **«МОЯ ПРЕКРАСНАЯ НЯНЯ».** 12+
07.00 «Утиные истории». Мультсериал. 6+
07.30 «Клуб Винкс – школа волшебниц». Мультсериал. 12+
08.00 СЕРИАЛ **«ВОРОНИНЫ».** 16+
08.30, 13.00, 13.30 «Животный смех». 0+
09.30 «Закрытая школа. Фильм о фильме». 16+
10.30 СЕРИАЛ **«КУХНЯ».** 16+
11.00, 18.00, 00.00 «Даешь молодежь!». 16+
12.00 «КВН на бис». 16+
14.00, 18.30 «6 кадров». 16+
14.55 «ОГРАБЛЕНИЕ ПО-ИТАЛЬЯНСКИ». Триллер (США–Франция–Великобритания). 12+
17.00 «Галилео». 0+
19.00 СЕРИАЛ **«ВОРОНИНЫ».** 16+
21.00 Шоу «Уральских пельменей». «На старт! Внимание! Март!». 16+
22.20 Шоу «Уральских пельменей». Лучшее. 16+
01.00 «СМЕЛЫЕ ЛЮДИ». Героико-приключенческий фильм. 0+
02.55 СЕРИАЛ **«СПАСИ МЕНЯ».** 16+
04.35 «Клуб Винкс – школа волшебниц». Мультсериал. 12+
05.05 «Необитаемый остров», «Три дровосека». Мультфильмы. 0+
05.40 Музыка на СТС

ТНТ

07.00 Мультсериалы. 12+
11.15 «Женская лига: парни, деньги и любовь». 16+
11.40 «ШПИОН ПО СОСЕДСТВУ». Комедийный боевик (США). 12+
13.30 СЕРИАЛ **«УНИВЕР».** 16+
14.00 СЕРИАЛ **«ЛЮБОВЬ НА РАЙОНЕ».** 16+
14.30 «Дом-2. Lite». 16+
16.30 СЕРИАЛ **«ИНТЕРНЫ».** 16+
17.30 СЕРИАЛ **«РЕАЛЬНЫЕ ПАЦАНЫ».** 16+
18.30 СЕРИАЛ **«УНИВЕР: НОВАЯ ОБЩАГА».** 16+
19.00 СЕРИАЛ **«ИНТЕРНЫ».** 16+
19.30 СЕРИАЛ **«УНИВЕР».** 16+
20.00 «Битва экстрасенсов». 16+
21.00 «Комеди Клаб». 16+
22.00 «Comedy Баттл». Новый сезон
23.00 «Дом-2. Город любви». 16+
00.00 «Дом-2. После заката». 16+
00.30 СЕРИАЛ **«ДАВАЙ ЕЩЕ, ТЭД».** 16+
01.00 «САЙЛЕНТ ХИЛЛ». Ужасы (Канада–Япония). 18+
03.25 СЕРИАЛ **«СУМЕРЕЧНАЯ ЗОНА».** 16+
04.15 «Необъяснимо, но факт». «Вещи против людей». 16+
05.15 «Атака клоунов». 16+
05.50 «Комедианты». 16+
06.05 «Пингвины из «Мадагаскара». 12+

17 СУББОТА

МОСКВА 24

06.00, 07.00, 08.00, 09.00, 10.00, 11.00, 12.00, 13.00, 14.00, 15.00, 16.00, 17.00, 18.00, 19.00, 20.00, 21.00, 22.00, 23.00, 00.00, 01.00, 02.00, 03.00, 04.00, 05.00 Новости
06.15, 13.15, 00.15 Москва в твоей тарелке. 6+
06.30, 14.15, 18.15, 02.15, 04.15 Интервью. 6+
06.45, 14.30, 00.45 Удобный город. 6+
07.15, 14.45, 01.15 Депеш мод. 6+
07.30, 19.30 Москва и окрестности. 6+
08.15, 08.45, 12.15, 16.15, 22.30, 03.15, 04.45 Специальный репортаж. 6+
08.30, 12.30, 16.30, 20.30, 00.30, 04.30 Афиша. 6+
09.15, 16.45, 05.15 Цифра. 6+
09.30, 11.30, 13.30, 15.30, 21.30, 23.30, 01.30, 03.30 Познавательный фильм. 6+
10.15, 17.15 Безопасность. 6+
10.30, 19.15 Правила движения. 6+
10.45, 20.15 Стиль жизни. 6+
11.15, 20.45 Топ-7. 6+
12.45, 22.45 Москва рулит. 6+
15.15 Военный специальный репортаж. 6+
18.30, 02.30 «12 округов». 6+
17.30, 05.30 Документальный фильм. 6+

ДОМАШНИЙ

06.30 «Одна за всех». 16+
07.00 «Джейми: обед за 30 минут». 0+
07.30 «Одна за всех». 16+
08.00 «Полезное утро». 0+
08.30 СЕРИАЛ **«КОМИССАР РЕКС».** 12+
09.30 Звездная территория. Красота – страшная сила! 1-я серия. 12+
10.30 Итальянские уроки. 12+
11.00 «ЧИЗКЕЙК». Триллер. 16+
12.45 «Одна за всех». 16+
13.00 «Достать звезду». 16+
13.30 «Свадебное платье». 12+
14.00 Спросите повара. 0+
15.00 Красота требует!. 12+
16.00 «ЛЕДИ И РАЗБОЙНИК». Приключенческая мелодрама (Великобритания). 12+
18.00 СЕРИАЛ **«ОТЧАЯННЫЕ ДОМОХОЗЯЙКИ».** 16+
19.00 СЕРИАЛ **«ВЕЛИКОЛЕПНЫЙ ВЕК».** 12+
21.10 СЕРИАЛ **«ЗАГАДОЧНЫЕ УБИЙСТВА АГАТЫ КРИСТИ»**
23.00 «Одна за всех». 16+
23.30 «ВСЕ ВОЗМОЖНО, ДЕТКА!». Лирическая комедия (Великобритания). 18+
01.35 СЕРИАЛ **«Я ЛЕЧУ».** 16+
03.35 СЕРИАЛ **«МЕДВЕЖИЙ УГОЛ».** 16+
04.35 «ВСТРЕТИМСЯ У ФОНТАНА». Лирическая комедия. 6+
06.00 Сладкие истории. 0+
06.25 Музыка на «Домашнем». 0+

ЗВЕЗДА

06.00 «ЖЕНИХ С ТОГО СВЕТА». Комедия. 16+
07.25 «ПРИНЦЕССА НА ГОРОШИНЕ». Фильм-сказка. 6+
09.00 Мультфильмы. 6+
10.00 «По волнам нашей памяти». Музыкальная программа. «Мой адрес Советский Союз». 12+
11.15 «БАЛЛАДА О ДОБЛЕСТНОМ РЫЦАРЕ АЙВЕНГО». Приключенческий фильм. 12+
13.00 Новости
13.15 «Сталинградская битва»16+
16.30 «Великая война. День за днем»16+
17.00 «Неизвестная война. Битва за Кавказ». 16+
18.00 Новости
18.15 СЕРИАЛ **«ДУМА О КОВПАКЕ».** 16+
00.40 «ОТ БУГА ДО ВИСЛЫ». Военный фильм. 16+
03.25 «ОДНОЛЮБЫ». Мелодрама. 12+

«Тайна Красной планеты»

19.25 **СТС**

Сентиментальный мультфильм про мальчика, который довел собственную мать до того, что она улетела на Марс (2011).

«Гарри Поттер и узник Азкабана»

20.00 **ТНТ**

Самый взрослый фильм франшизы о Гарри Поттере, снятый режиссером Альфонсо Куароном без скидок на детскую впечатлительность (2004).

ТВ3

06.00 Мультфильмы. СМФ. 0+
08.15 «ВАС ОЖИДАЕТ ГРАЖДАНКА НИКАНОРОВА». Драма. 0+
10.00 Звезды и мистика с Константином Крюковым. 12+
10.45 Вспомнить все. 12+
11.45 «ПАДШИЙ». Фантастический фильм (США). 12+
13.30 «ПАДШИЙ-2». Фантастический фильм (США). 12+
15.15 «ПАДШИЙ-3». Фантастический фильм (США). 12+
17.00 «ПУНКТ НАЗНАЧЕНИЯ-3». Триллер (США). 16+
19.00 «ПУНКТ НАЗНАЧЕНИЯ-4». Триллер (США). 16+
20.45 «АСТРАЛ». Фильм ужасов (США). 16+
23.00 «ЗАБЕРИ МОЮ ДУШУ». Фильм ужасов (США). 16+
01.15 «ЧЕРНЫЙ СВЕТ». Фантастический фильм (США). 16+
03.00 «ПУТЕШЕСТВИЕ ПРИЗРАКА». Фантастический фильм (США). 16+
04.45 «Грандиозные проекты». 12+
05.45 Мультфильмы. СМФ. 0+

СТС

06.00 Мультфильмы. 0+
07.30 «Монсуно». Мультсериал. 12+
08.00 «Волшебные Поппикси». Мультсериал. 6+
08.30 «Флиппер и Лопака». Мультсериал. 6+
09.00 «Феи. Потерянное сокровище». (6+). Анимационный фильм (США). 6+
10.20 «Смешарики». Мультсериал. 0+
10.30 «Маленький принц». Мультсериал. 6+
11.00 «Это мой ребенок!». 0+
12.00 СЕРИАЛ **«ВОРОНИНЫ».** 16+
14.00 Шоу «Уральских пельменей». «От томата до заката». 16+
15.30 Шоу «Уральских пельменей». Лучшее. 16+
16.00 «6 кадров». 16+
17.25 СЕРИАЛ **«КУХНЯ».** 16+
19.25 «Тайна Красной планеты». Анимационный фильм (США). 6+
21.00 «СУПЕРПЕС». Комедия (США). 12+
23.00 Шоу «Уральских пельменей». Лучшее. 16+
00.30 «ЧЕСТЬ ДРАКОНА». Боевик (Таиланд). 16+
02.15 СЕРИАЛ **«СПАСИ МЕНЯ».** 16+
04.45 «Клуб Винкс – школа волшебниц». Мультсериал. 12+
05.15 «Оранжевое горлышко». Мультфильм. 0+
05.40 Музыка на СТС

ТНТ

07.00 СЕРИАЛ **«БИГ ТАЙМ РАШ».** 12+
08.25 «Бен 10: инопланетная сверхсила». 12+
08.55 «Женская лига. Банановый рай». 16+
09.35 «Бакуган: импульс Мектаниума». «Как открыть врата?». 12+
10.00 «Школа ремонта». 12+
11.00 «Два с половиной повара». 12+
11.30 «Дурнушек.net». 16+
12.30 «Comedy Woman». 16+
13.30 «Комеди Клаб». 16+
14.30 «Битва экстрасенсов». 16+
15.30 «СуперИнтуиция». 16+
16.30, 17.00, 17.30, 18.00 СЕРИАЛ **«ИНТЕРНЫ».** 16+
18.30 «Comedy Woman». 16+
19.30 «Комеди Клаб». Лучшее.. 16+
20.00 «ГАРРИ ПОТТЕР И УЗНИК АЗКАБАНА». Фэнтези (Великобритания–США). 12+
23.00 «Дом-2. Город любви». 16+
00.00 «Дом-2. После заката». 16+
00.30 «Мистические путешествия». 16+. Док. фильм
01.30 «ОБРЯД». Ужасы (США). 16+
03.40 «Школа ремонта. 12+
04.40 «Атака клоунов». 16+
05.45 «Комедианты». 16+
06.05 «Пингвины из «Мадагаскара». 12+

18 ВОСКРЕСЕНЬЕ

МОСКВА 24

06.00, 07.00, 08.00, 09.00, 10.00, 11.00, 12.00, 13.00, 14.00, 15.00, 16.00, 17.00, 18.00, 19.00, 20.00, 21.00, 22.00, 23.00, 00.00, 01.00, 02.00, 03.00, 04.00, 05.00 Новости
06.15, 13.15, 00.15 Безопасность. 6+
06.30, 14.15, 18.15, 02.15, 04.15 Интервью. 6+
06.45, 14.30, 00.45 Правила движения. 6+
07.15, 14.45, 01.15 Стиль жизни. 6+
07.30, 09.30, 17.30, 19.30, 21.30, 05.30 Познавательный фильм. 6+
08.15, 15.15, 22.45, 03.15 Топ-7. 6+
08.30, 12.30, 16.30, 20.30, 00.30, 04.30 Афиша. 6+
08.45, 11.15, 12.15, 16.15, 20.45, 04.45 Специальный репортаж. 6+
09.15, 16.45, 05.15 Москва рулит. 6+
10.15, 17.15 Москва в твоей тарелке. 6+
10.30, 19.15 Удобный город. 6+
10.45, 20.15 Депеш мод. 6+
11.30 План города. 6+
12.45, 22.30 Цифра. 6+
13.30, 01.30 Документальный фильм. 6+
15.30, 03.30 Москва и окрестности. 6+
18.30, 02.30 «12 округов». 6+
23.30 Живой звук. 6+

ДОМАШНИЙ

06.30 «Одна за всех». 16+
07.00 «Джейми: обед за 30 минут». 0+
07.30 «Одна за всех». 16+
08.00 «Полезное утро». 0+
08.30 «ЖУРАВУШКА». Драма. 6+
10.10 Сладкие истории. 0+
10.45 Главные люди. 0+
11.15 «Звездные истории». 16+
12.15 Итальянские уроки. 12+
12.45 «ЖЕНСКИЕ ИСТОРИИ ВИКТОРИИ ТОКАРЕВОЙ. ПРОСТАЯ ИСТОРИЯ». Мелодрама. 16+
14.45 «Мужская работа». Кулинарное шоу. 0+
15.15 «ПРИНЦЕССА ДЕ МОНПАСЬЕ». Историческая драма (Франция–Германия). 16+
18.00 СЕРИАЛ «ОТЧАЯННЫЕ ДОМОХОЗЯЙКИ». 16+
19.00 СЕРИАЛ «ВЕЛИКОЛЕПНЫЙ ВЕК». 12+
21.15 СЕРИАЛ «ЗАГАДОЧНЫЕ УБИЙСТВА АГАТЫ КРИСТИ». 16+
23.00 «Одна за всех». 16+
23.30 «Я ВАМ БОЛЬШЕ НЕ ВЕРЮ». Мелодрама. 6+
01.20 «ГОЛОС СЕРДЦА». Мелодрама (Индия). 6+
04.00 «Звездные истории». 16+
05.00 Красота требует. 16+
06.00 Сладкие истории. 0+
06.25 Музыка на «Домашнем». 0+

ЗВЕЗДА

06.00 «СЛЕПОЙ МУЗЫКАНТ». Драма. 12+
07.35 «ПАССАЖИР С «ЭКВАТОРА». Приключенческий фильм. 6+
09.00 Мультфильмы. 12+
09.45 «Сделано в СССР» 12+
10.00 Служу России!. 16+
11.15 «Тропой дракона». 16+
11.40 «ОТПУСК ЗА СВОЙ СЧЕТ». Комедия. 12+
13.00 Новости
13.15 «ОТПУСК ЗА СВОЙ СЧЕТ». Продолжение фильма
14.35 «ЛЕКАРСТВО ПРОТИВ СТРАХА». Детектив. 12+
17.00 «Неизвестная война. Освобождение Украины». 16+
18.00 Новости
18.15 «ЧИСТОЕ НЕБО». Драма. 12+
20.15 СЕРИАЛ «ТЕРМИНАЛ». 16+
23.55 «БАЛЛАДА О ДОБЛЕСТНОМ РЫЦАРЕ АЙВЕНГО». Приключенческий фильм. 12+
01.40 «У МАТРОСОВ НЕТ ВОПРОСОВ!». Комедия. 12+
03.20 «МОЯ АНФИСА». Мелодрама. 12+

«Воображариум доктора Парнаса»

23.00 **ТВ3**

Фантазийный фильм Терри Гиллиама с безупречным актерским составом: Джонни Депп, Хит Леджер, Кристофер Пламмер, Джуд Лоу, Том Уэйтс и Лили Коул (2009).

«Техасская резня бензопилой: Начало»

00.30 **ТНТ**

Очередной римейк классического хоррора про мясника, который остался без работы и стал нападать на людей (2006).

ТВ3

06.00 Мультфильмы. СМФ. 0+
07.00 «ДВОЕ В НОВОМ ДОМЕ». Мелодрама. 12+
08.45 Звезды и мистика с Константином Крюковым. 12+
09.30 «13 знаков Зодиака». 12+
11.30 Х-Версии. Другие новости. 12+
12.30 «ВСЕГДА». Мелодрама (США). 16+
15.00 «ПУТЕШЕСТВИЕ ПРИЗРАКА». Фантастический фильм (США). 16+
16.45 «АСТРАЛ». Фильм ужасов (США). 16+
19.00 «ШЕСТОЕ ЧУВСТВО». Триллер (США). 16+
21.00 «1408». Триллер (США). 16+
23.00 «ВООБРАЖАРИУМ ДОКТОРА ПАРНАСА». Фэнтези (США). 16+
01.00 «ПАДШИЙ». Фантастический фильм (США). 12+
02.45 «ПАДШИЙ-2». Фантастический фильм (США). 12+
04.15 «ПАДШИЙ-3». Фантастический фильм (США). 12+

СТС

06.00 «Василиса Прекрасная», «В лесной чаще», «Как козлик землю держал», «Коля, Оля и Архимед». Мультфильмы. 0+
07.30 «Монсуно». Мультсериал. 12+
08.00 «Волшебные Поппикси». Мультсериал. 6+
08.30 «Флиппер и Лопака». Мультсериал. 6+
09.00 «Самый умный». 12+
10.45 «Чаплин». Мультсериал. 6+
11.00 «Галилео». 0+
12.00 «Снимите это немедленно!». 16+
13.00 СЕРИАЛ «КУХНЯ». 16+
15.00 «6 кадров». 3 выпуска. 16+
19.40 Шоу «Уральских пельменей». «На старт! Внимание! Март!». 16+
21.00 «ПРИВИДЕНИЕ». Мистическая мелодрама (США). 16+
23.25 Шоу «Уральских пельменей». Лучшее. 16+
23.55 «Даешь молодежь!». 16+
00.55 «САДКО». Сказка. 0+
02.40 СЕРИАЛ «СПАСИ МЕНЯ». 16+
04.20 «Клуб Винкс – школа волшебниц». Мультсериал. 12+
05.20 «Рикки Тикки Тави». Мультфильм. 0+
05.45 Музыка на СТС

ТНТ

07.00 СЕРИАЛ «БИГ ТАЙМ РАШ». 12+
08.25 «Бен 10: инопланетная сверхсила». 12+
08.55 «Спортлото 5 из 49». 16+
09.00 «Золотая рыбка». 16+
09.05 «Бинго». 16+
09.25 «Бакуган: импульс Мектаниума». 12+
09.50 «Первая Национальная лотерея». 16+
10.00 «Школа ремонта». 12+
11.00 «Про декор». 12+
11.30 «Два с половиной повара». 12+
12.00 «Как заработать первый миллион?». 16+
13.00 «Перезагрузка». 16+
14.00 «СуперИнтуиция». 16+
15.00, 15.30, 16.00 СЕРИАЛ «УНИВЕР: НОВАЯ ОБЩАГА». 16+
16.30 «ГАРРИ ПОТТЕР И УЗНИК АЗКАБАНА». Фэнтези. (Великобритания). 12+
19.30 «Комеди Клаб». 16+
20.00 «ГАРРИ ПОТТЕР И КУБОК ОГНЯ». Фэнтези (Великобритания). 12+
23.00 «Дом-2». 16+
00.30 «ТЕХАССКАЯ РЕЗНЯ БЕНЗОПИЛОЙ: НАЧАЛО». Ужасы (США). 16+
02.15 «Дом-2». 16+
03.15 «Школа ремонта»
04.15 «Необъяснимо, но факт». 16+
05.15 «Атака клоунов». 16+
06.15 «Комедианты». 16+
06.25 СЕРИАЛ «САША + МАША». 16+

ДОКУМЕНТАЛЬНОЕ КИНО

Законы нужно знать

В России исторически действует правило «помоги себе сам». Мы привыкли решать все вопросы своими силами. И почему-то обычно даже не задумываемся, что можно получить помощь профессионалов и спасти или даже предотвратить сложную ситуацию.

И еще мы не любим выносить на люди свои семейные проблемы. Часто непонимание в семье приводит к бескомпромиссной войне между близкими, а незнание законов и излишняя доверчивость даже ломают жизни. Самые распространенные проблемы, из-за которых враждуют друзья, соседи и родственники, лежат в основе уникального документального проекта телеканала РЕН ТВ «Засуди меня» (в эфире с 12 ноября в 17.00). В проекте, как и в жизни, кипят настоящие страсти, но авторы программы докажут, что безвыходных ситуаций не бывает.

На протяжении всех серий проекта «Засуди меня» компетентные юристы комментируют происходящие события шаг за шагом и предлагают действенные советы. А зритель, наблюдая за разрешением конфликта, параллельно узнает много важных юридических нюансов.

В каждом выпуске юристы помогают героям решать самые сложные, запутанные и в тоже время типичные для современного мира проблемы. Специалисты помогут каждому отстоять свои права, защитить близких и обезопасить себя в сложных жизненных ситуациях.

Например, расскажут, как себя вести в такой довольно частой в наше время ситуации, как развод при совместной ипотеке. Как правило, ипотека выдается на 10-20 лет, хотя, по статистике, кредиты на жилье часто гасятся досрочно – за 4-6 лет. Но даже в свете перспективы выплатить ипотеку за 4 года не стоит бросаться в крайности и «консервировать» свою жизнь на этот срок.

По договору ипотеки супруги – созаемщики, и банку все равно, кто из них будет вносить платежи. Если жена нигде не работает, она не будет оплачивать кредит, и гасить ипотеку придется мужу, это станет его обязанностью. Но с другой стороны, согласно ст. 39 Семейного кодекса, при разводе, если иное не предусмотрено договором между супругами, доли супругов в общем имуществе признаются равными (если у них нет несовершеннолетних детей), а общие долги будут распределены между ними пропорционально их долям. Если квартира останется жене, муж может рассчитывать на возмещение половины платежей по ипотеке, которые он выплатит после развода.

ТВ-СТАТИСТИКА

Меньше смотришь – дольше живешь

Мы вот все говорим о вредном воздействии телевидения на несформировавшуюся психику детей. Законы разные принимаем. Но, оказывается, «зомбо-ящик» более чем негативно влияет и на здоровье взрослых зрителей. Причем, не только психическое.

СЕРГЕЙ БЕДНОВ

Давным-давно, еще в прошлом тысячелетии, было установлено: чем больше времени среднестатистический человек проводит перед телеэкраном, тем большей опасности он подвергает свой организм. Так, каждый час просмотра повышает риск смерти от сердечных заболеваний на 7%, а каждые два часа - дают 176 дополнительных случаев диабета и 38 случаев сердечно-сосудистой патологии с летальным исходом на каждые 100 тыс. человек

Недавно ученые из австралийского университета Квинсленда определили, как любовь к телевидению влияет на продолжительность жизни в целом. В своих подсчетах они использовали данные Австралийского бюро статистики и результаты национального исследования Australian Diabetes, Obesity and Lifestyle Study, начатого в 1999–2000 годах и продолжающегося по сей день. Участниками данного эксперимента стали более 11 тыс. человек старше 25 лет.

И вот какая неприглядная картина получилась. В целом, за отчетный период люди провели перед экраном 9,8 млрд часов. И это сократило ожидаемую продолжительность жизни у мужчин на 1,8 года, а у женщин - на 1,5 года. По-другому вывод звучит так: дамы и господа, проводящие перед телеэкраном в среднем по 6 часов в день, проживут на 4,8 года меньше в сравнении с дамами и господами, не имеющими телевизора.

То есть каждый час телевизионного «удовольствия» сокращает продолжительность жизни зрителя старше 25 лет на 21,8 минуты, что сопоставимо с такими явлениями, как гиподинамия или ожирение.

А теперь подумаем, многие ли телепрограммы стоят таких жертв?!

ФОТО PHOTOXPRESS

Подмосковье поделилось своими памятниками

При осмотре выяснилось, что некоторых из них давно не существует

ФОТО ИТАР-ТАСС, РИА-НОВОСТИ, «РУССКИЙ ВЗГЛЯД»

Наша справка

● В границах города Москвы расположен 5241 объект культурного наследия. В том числе:
– 2784 здания;
– 467 сооружений;
– 228 монументов;
– 153 археологических объекта;
– 102 объекта садово-паркового искусства;
– 1507 объектов, относящихся к историческому и воинскому некрополю;
– 807 выявленных объектов культурного наследия, охранный статус которых не определен.

На днях прошла большая пресс-конференция, на которой два министра – руководитель департамента культурного наследия города Москвы Александр Кибовский и министр культуры Московской области Антон Губанков – рассказали о передаче столице культурно-исторических объектов на территории «новой Москвы».

ЕКАТЕРИНА ЛЮЛЬЧАК

Вместе с присоединением Троицка и Щербинки с 1 июля 2012 года в ведении столицы оказались 175 культурно-исторических объектов. Как показала экспертиза департамента культурного наследия города Москвы, многие из них на грани полного исчезновения.

УСАДЬБЫ ПРЕВРАТИЛИСЬ В ПУСТЫРИ

По словам руководителя департамента культурного наследия города Москвы Александра Кибовского, на недавно присоединенной территории, как на лакмусовой бумажке, проявились все проблемы Подмосковья в вопросе охраны памятников.

– Представляя фронт работ, мы заблаговременно организовали межведомственную группу, которая провела тотальный мониторинг всех объектов культурного наследия на территории «новой Москвы», – рассказал Кибовский. – Все они были осмотрены, изучены, заанкетированы. Впервые с 1970-х годов археологи провели полный анализ всех культурных объектов Московской области.

В результате расширения границ Москве было передано 175 объектов культурного наследия. Однако с учетом того, что среди них есть 18 усадеб, количество зданий и сооружений, попавших в реестр, гораздо больше – их около 300. При этом некоторые культурно-исторические объекты, по документации находившиеся на территории «новой Москвы», так и не найдены.

– Археологические объекты ставились на учет весьма условно – привязками к координатам. И до сих пор у нас не было полных карт и реестров. В итоге, как ни прискорбно, 20 искомых объектов наши археологи просто не обнаружили – ни в указанных точках, ни на прилегающих территориях. Но мы продолжаем искать, – заверил министр.

Но и среди обнаруженных объектов есть существенные потери: 16 памятников оказались частично разрушенными, а 18 разрушились полностью. И сейчас перед департаментом даже стоит вопрос, стоит ли их учитывать, потому что многие из них уже попали под коттеджную застройку.

– Разрушение культурного наследия происходило на протяжении 30 лет, когда, не имея охранного статуса и юридически зафиксированной территории, памятники оказывались фактически бесхозными и использовались как полигон для строительства элитной недвижимости, – посетовал Александр Кибовский. – Но хуже всего дела обстоят с усадебными ансамблями. Проблема это острая для всей страны. И чем дальше от Москвы, тем печальнее картина: некоторые усадьбы фактически утрачены. К примеру, Троицкое, от которого остался только парк, да и то примерно треть парка подверглась застройке. Дворянские гнезда Ворсино и Никольское превращены в пустыри.

БЕЗ ДОКУМЕНТОВ

По мнению министра культуры Московской области Антона Губанкова, такое катастрофическое положение сложилось главным образом из-за отсутствия юридической защиты усадеб. Если нет нормативной документации, то нет и границы памятника, режима защиты памятника, охраняемой территории. Организовать в таких условиях охрану крайне проблематично.

Например, в не защищенных документацией усадьбах Красное, Старо-Никольское, Михайловское и Щапово, несмотря на неоднократные предписания, проводились незаконные застройки. В то время как объекты, имеющие перечень необходимой документации, сохранились в отличном состоянии: Валуево, Вороново, Остафьево, Зосимова пустынь и усадьба в Филимонках.

– Сейчас главное – привести документационное обеспечение памятников в порядок, – отметил Антон Губанков.

На момент передачи документами было обеспечено всего 30% отошедших Москве объектов культурного наследия. На эту работу даже увеличили финансирование в шесть раз. В 2013 году на оформление объектов наследия выделено 230 млн рублей, а на ближайшие три-четыре года для кардинального изменения ситуации понадобится около 3 млрд рублей.

Кроме того, в планах увеличение штата специалистов. По подсчетам, необходимо ровно в 10 раз больше людей – примерно 120 человек, тогда как сегодня объектами культурного наследия занимаются всего 12 человек. А в перспективе московские власти говорят об инициировании федеральной программы по возрождению усадеб.

ЗАЩИТА ЗАКОНОМ И РУБЛЕМ

Московские власти намерены защищать памятники от посягательств довольно жесткими административными санкциями.

– Уже принято решение о десятикратном увеличении штрафов за нарушение законодательства об объектах культурного наследия. Юридические лица будут платить 500 тысяч рублей, а должностные – 350 тысяч, – подчеркнул Кибовский.

Нарушителей ждут и еще более жесткие наказания. Символично, что не так давно глава муниципального поселения, выделившая земли под коттеджную застройку в Боровинском поселении, отправлена в колонию на два года. Это первый случай, когда виновник не отделался взысканием или штрафом, и своеобразный звоночек должностным лицам региона о том, что подобные злоупотребления будут становиться реальными уголовными делами, подчеркивают в правительстве Москвы.

– Еще можно изъять объект у собственника-нарушителя, но при этом надо выплатить ему компенсацию, – рассказывает Александр Кибовский. – Москва может себе это позволить, но у других регионов такой возможности нет – бюджет не позволяет. И этот, самый действенный, механизм не работает.

Так что фактически в распоряжении властей пока только штрафы. В случае с федеральными памятниками штраф остается в размере 30 тысяч рублей, и после его выплаты нарушители спокойно продолжают незаконные работы на территории памятников.

Сейчас разрабатываются юридические основания, по которым руководителю организации-нарушителя можно запретить занимать руководящие должности на срок до трех лет, а аварийные объекты не покупать за счет бюджета, а выставлять по решению суда на аукцион. Тогда многие нарушители поймут, что легко могут остаться без своего имущества.

– Понятно, что все это предусматривает четкое выполнение охранных обязательств. На этот счет у нас очень жесткая позиция, и мы будем вести бескомпромиссную борьбу за сохранение объектов культурного наследия, – заверили оба министра.

Итоги мониторинга объектов культурного наследия, переданных Москве

(по данным Департамента культурного наследия города Москвы)

ВИД ОБЪЕКТА	КОЛИЧЕСТВО ОБЪЕКТОВ	КАТЕГОРИЯ ИСТОРИКО-КУЛЬТУРНОГО ЗНАЧЕНИЯ			СОСТОЯНИЕ ОБЪЕКТА	
		Федеральные	Региональные	Выявленные (без категории)	Удовл.	Неудовл.
Памятники	30	8	17	5	26	4
Ансамбли	18	6	11	1	9	9
Достопримечательности	1	1			1	
Объекты археологического наследия	121	1		120	67	54
Исторический и воинский некрополи	5	1	3	1	5	
Всего	**175**	**17**	**31**	**127**	**108**	**67**

«Скорая помощь» для безработных

Вакансию теперь подбирают за полчаса и прямо рядом с домом

Протискиваясь сквозь городские пробки, юркие белые микроавтобусы с призывной надписью на борту «Работа есть!» и телефоном горячей линии департамента труда и занятости населения города Москвы едут на очередной вызов. У специалистов департамента под рукой самые современные средства для борьбы с безработицей – «умные» компьютеры с банком вакансий, содержащим огромный выбор профессий.

ВИКТОРИЯ КАЛИНЕВИЧ

РИСУНОК ИГОРЯ ПАЩЕНКО

Эти автобусы хорошо знакомы москвичам, ведь «скорая помощь» для безработных работает в столице уже второй год. Когда сотрудники службы занятости только внедряли эту новую форму работы, доходило до курьезов. Горожане звонили в районные центры занятости и спрашивали: «А ко мне домой приедете?» Некоторые москвичи решили, что автобус будет выезжать по вызову прямо на дом или доставлять безработных к будущему месту службы. Вот и приходилось специалистам департамента терпеливо объяснять, где найти информацию о маршруте мобильных служб занятости.

«ГОРА» ПРИШЛА К ЕЛЕНЕ ВАСИЛЬЕВНЕ

К сожалению, даже сейчас не все знают, где находится районный центр занятости, а многие просто стесняются туда прийти или опасаются, что придется томиться в очередях. А тут задача упрощается. Скажем, человек спешит по своим делам, замечает микроавтобус, заходит и через 10–15 минут получает распечатку с вакансиями. Как будто гора сама пришла к Магомету.

План поездок, как правило, расписан на ближайшие месяцы, ознакомиться с ним можно на сайте департамента www.trud.mos.ru.

Елена Васильевна потеряла работу осенью прошлого года, после того, как на предприятии решили избавиться от лишних экономистов. С тех пор она в поиске, правда, пока безрезультатном. Работодателей, по словам женщины, не устраивает ее возраст – 56 лет, хотя она полна сил, а те вакансии, которые ей предлагают, не подходят уже самой Елене Васильевне из-за низкой зарплаты. И вот теперь она решила попытать счастья с помощью новых технологий.

Женщина с любопытством разглядывает сияющий на солнце новенький микроавтобус департамента труда и занятости. Зайдя внутрь, располагается в кресле. Здесь уютно, но без излишеств. Столы для посетителей и мониторы, закрепленные для удобства на уровне глаз, отделены от рабочих мест специалистов службы занятости стеклянной перегородкой.

– Предъявлять документы или вставать на учет, чтобы воспользоваться услугами мобильного центра, необязательно. Соискатель называет свою сферу деятельности, предпочтительные должность и зарплату. По желанию мы можем подобрать определенный округ, – объясняет технологию поиска вакансий ведущий специалист отдела информации департамента труда и занятости Москвы Роман Павлов, который пытается трудоустроить Елену Васильевну. – Причем в любой момент человек может остановить поиск и уточнить информацию по той или иной вакансии. Например, запросить другой уровень зарплаты или категорию занятости. Это может быть временная работа, общественные, работа с гибким графиком или надомная. Само собой, мы предлагаем только те вакансии, чьим требованиям отвечают профессиональный опыт и навыки соискателя. Цели дать как можно больше вариантов (неважно, подходят они или нет) мы перед собой не ставим.

Компетентно

Сергей Собянин, мэр Москвы

– Уровень безработицы в Москве не превышает 1%. Это самый низкий показатель как в нашей стране, так и в Европе.

РАБОТА НА МИЛЛИОН

Скорость подбора вакансий зависит от того, что именно человек хочет, в среднем этот процесс занимает около получаса.

– Мы готовы распечатать все подобранные вакансии, но, как правило, люди выбирают 20–30 штук. Больше берут редко: боятся запутаться, – продолжает Роман Павлов. Тем временем Елена Васильевна набрала искомые предложения о работе, их оказалось 24.

– Сегодня же позвоню работодателям. Может, повезет, – радуется женщина.

Чтобы ускорить процесс, в команде мобильной службы занятости обычно одновременно работают два специалиста.

Коллеге Романа достался крепкий орешек. Солидного вида мужчина, юрист по образованию, как оказалось, имеет массу требований к будущей работе: ему и округ нужен только Центральный, и зарплата достойная – от 50 тысяч рублей.

– На данный момент в ЦАО 65 вакансий юриста, – рапортует специалист службы и вежливо интересуется: зарплата 1,25 млн рублей в год вас устроит? В коммерческом партнерстве как раз вакантна должность главного юрисконсульта. Требования к претенденту хоть и серьезные – профильное образование, свободное владение английским и испанским языками, опыт работы, – зато фирма в долгу не останется, даже аренду жилья оплатит.

– Почему бы и нет? Нужно все шансы использовать, – клиент, похоже, не робкого десятка, а еще говорят, на биржу приходят только неудачники.

– Многие, находясь в поиске работы, настраиваются исключительно на высокую зарплату, – рассказывает Роман Павлов, когда будущий «миллионер» удалился. – Крайне редко безработные хватаются за первую попавшуюся вакансию, чаще выбирают. Благо есть из чего.

Передвижные центры занятости имеют возможность оперативно выходить в интернет и помимо городского банка данных пользоваться информацией таких ресурсов, как, например, «Работа в России». Таким образом, находясь в двух шагах от своего дома, человек легко найдет работу не только в Москве, но и в другом регионе России. Помимо этого, у сотрудников мобильного центра занятости имеются специальные программы, позволяющие для проведения расширенного поиска заходить на сайты кадровых агентств.

МНЕ БЫ В СМЕЖНИКИ ПОЙТИ

Решила и я подыскать себе высокооплачиваемую работу. Так, на всякий случай. Несколько минут бодрого перестукивания по клавишам – и мне предлагают взглянуть на результаты поиска. Негусто, прямо скажем. Только две вакансии, причем даже не журналистов, а выпускающих редакторов, знающих английский язык, с зарплатой от 30 тысяч рублей в месяц.

– Что бы вы мне в этом случае предложили, окажись я вашим клиентом? – спрашиваю Романа.

– Поучиться на курсах и освоить смежную профессию.

– А кому еще трудно устроиться работать по специальности?

– Наибольшим спросом пользуются рабочие специальности: слесари, водители, токари. Даже при наличии большого числа вакансий невостребованными остаются экономисты, юристы, особенно начинающие, специалисты из гуманитарных областей – например, историки или экологи. Рынок труда не в силах переварить лишних специалистов, подготовленных в последние годы системой образования.

Цифры

Уровень безработицы в столице в сентябре 2012 года составил 0,5% от экономически активного населения (в начале года этот показатель был на уровне 0,7%). По данным департамента труда и занятости населения столицы, в январе 2012 года в центрах занятости были зарегистрированы чуть более 40 тысяч человек. Сейчас – 29,9 тысячи.

ПРОФЕССИИ ПОД ЗАКАЗ

Очень часто «маршрутки» приезжают в военные городки, детские дома (незадолго до выпускных вечеров), районы массовой застройки, учреждения для инвалидов. Например, такая ситуация: на крупном предприятии ожидается серьезное сокращение – туда и направляется передвижной центр занятости. И еще до того, как работники станут официально безработными, специалисты стараются подобрать им новое рабочее место.

Летом мобильные центры приходят на выручку выпускникам вузов.

– Разумеется, базу данных для них мы формируем под конкретные специальности, которые освоили, например, выпускники учебного заведения, – объясняет Роман. – Кроме того, у наших сотрудников всегда под рукой вакансии городского банка данных. На помощь специалистам, осуществляющим подбор вакансий, уже на месте придут профориентаторы и психологи, которые определят склонности и профессиональные навыки соискателей. Таким образом, мобильные центры занятости будут работать под заказ. Их основные преимущества – доступность, адресность и оперативность.

Под крылом ангела

Любимые типажи Кати Крицкой – старушки и кошки

Мы с Катей познакомились этой осенью. В центре социального обслуживания «Мещанский» проходила церемония награждения победителей творческого конкурса для людей с инвалидностью «Побеждай и путешествуй!», который придумал и провел региональный благотворительный общественный фонд «Качество жизни» при финансовой поддержке департамента социальной защиты населения города Москвы.

ОЛЬГА ЮРЬЕВА

Победители определялись путем онлайн-голосования на сайте. Участники соревновались в номинациях «Живопись», «Графика», «Фотоискусство», а наградами в конкурсе стали путешествия в Германию, Израиль, Францию. Неплохая, согласитесь, мотивация для того, чтобы принять участие в состязании интеллектов, помериться силами творчества.

Лучшими из лучших стали 38 человек – инвалиды-колясочники, инвалиды по зрению и слуху.

РУКИ ХУДОЖНИЦЫ

Я стояла в фойе, где была развернута небольшая выставка работ лауреатов, смотрела на нее и мучилась: где же я видела эту девочку? Эти длинные волосы, живые, веселые глаза… Эти руки художницы – они в постоянном движении, они живут словно сами по себе. Я чуть-чуть понимаю жестовый язык глухих, но именно только чуть-чуть, чтобы понять, что она, эта девочка, эта откуда-то знакомая мне художница рассказывает о своих картинах.

Да и сами картины ее видела же, знаю, помню! Картины глухой художницы Кати Крицкой.

Катя?! Ох, ну, конечно же, вспомнила! Весной дело было, в Галерее Зураба Церетели, где мэтр встречался, общался с молодыми ребятами, инвалидами, московскими художниками, проводил мастер-класс. Вот тогда и видела эту девочку, и с папой ее познакомилась.

А церемония награждения победителей конкурса вот-вот должна была начаться, и для долгого общения не было уже времени. Но Катя написала мне адрес своей «электронки», и мы условились, что обязательно спишемся с ней.

ДЕЛО В ГЕНАХ

И списались. И выяснили, что мир тесен до невозможности и что, оказывается, мы знакомы с ее мамой Ириной Викторовной Нефедовой, художницей.

«Катя, – пишу ей, – это просто фантастика!» И, разумеется, тут же напрашиваюсь к ним в гости. Но прежде забрасываю ее вопросами, которых у меня куча: и про ее творчество, и откуда берутся ее образы, например старик с картины «Городской философ», и о чем мечтает, и кто любимые художники, и прочее в таком роде.

«Дедушка с собакой – это наш дедушка, – пишет мне Катя. – Он родом из Сибири, старовер. К сожалению, уже умер. Вообще я очень люблю как типажи старушек и кошек. Этот дедушка – парная картина к бабушке с котом. И люди мне интересны много пережившие, мудрые, добрые. А натолкнуть на идею картины может многое. Случайно увиденный образ в ветвях деревьев, свете фонарей. Или навеет сон. Здесь полуреальность, полусны. И мечты, и фантазии. Учила меня моя мама, профессиональный художник. Я ходила в ее художественную студию при детском центре «Святая Татьяна». Моих любимых художников множество: и Климт, и Ван Гог, Кароль Бак, Моне, Суламифь Вюльфинг, и мой прапрадед Степан Эрьзя. То есть и современные иллюстраторы, и символисты, и прерафаэлиты». Катин предок – Степан Эрьзя?! Неужели тот самый Эрьзя, художник, скульптор самобытнейший, взявший себе псевдоним по названию одной из мордовских народностей, а настоящая его фамилия – да, вот именно, Нефедов!

ФОТО ИЗ СЕМЕЙНОГО АРХИВА

«Он широкий и яркий, этот мир, в нем есть и свет, и тени. Но если даже одна какая-то его сторона закрыта от тебя, недоступна тебе, сколько же еще остается граней, возможностей!

Мастер, чьи деревянные скульптуры, раз увидев, забыть невозможно. Художник, уехавший из России в далекую страну Аргентину, но потом вернувшийся на Родину в 1950-х и открытый заново для восторженных ценителей и почитателей.

Да, вот именно, тот самый. И я уже ничему не удивляюсь, когда такая генетика…

КАЖДЫЙ КОТ СЕБЕ НАЙДЕТ…

На двери подъезда висит изображение хитрой кошачьей физиономии и начертаны такие вдохновляющие строки: «Васька-хаус. Здесь каждый кот себе найдет, чем правильно набить живот». А на первом этаже – деревья, нарисованные на стене, почти в натуральную величину. И нетрудно догадаться, что ты попал в нужный дом, теплый дом, добрый дом – дом, где царит и правит любовь к людям и животным.

И творчество, конечно.

Где в прихожей, и в комнатах, и в коридоре, и по всем стенам – картины и картины. Но ты не успеваешь их рассмотреть, потому что тебя немедленно усаживают пить чай. А еще с порога на тебя набрасываются с приветственным лаем две симпатичные таксы, и кот, ужасно гордый и загадочный, тут же бродит – ну как есть настоящий Сфинкс!

И хозяйка говорит, что животинушек-подкидышей было гораздо больше, но многих раздали, и вообще тут дело «на поток» поставлено: подбирать, подкармливать и раздавать.

А еще – рисовать. Любимая тема.

Ирина Нефедова окончила Суриковское училище, работала на студии «Союзмультфильм», занималась любимым делом, и ни о какой арт-терапии тогда и мыслей не было. Но случилось несчастье, беда пришла нежданная: дочка, девочка, первенькая ее Катя родилась тотально глухой…

Ошибка врачей, стечение обстоятельств, нелепая, злая случайность – что теперь об этом говорить?

Но что было делать тогда – заломить руки? Замкнуться в своем горе, закрыться от мира, отказаться от радостей и надежд, вырастить дочь в сознании того, что она не такая, как все, с кучей комплексов, сделать ее несчастной?

Ну уж нет! Она, художница, лучше иных прочих понимала и чувствовала, что мир многогранен, и беспределен, и безграничен. Он широкий и яркий, этот мир, в нем есть и свет, и тени. Но если даже одна какая-то его сторона закрыта от тебя, недоступна тебе, сколько же еще остается граней, возможностей!

Только не опускать руки, только работать, только верить и творить, только сделать так, чтобы она, ее Катя, не стала изгоем в этом большом мире, чтобы не оказалась одинокой, неприкаянной, ненужной.

И вот уж чего нет, так это одиночества. Две сестры, две любимые подружки у Кати – Даша и Лиза. И еще куча друзей и подруг. В общем, все как надо, все как должно быть.

И – бог ты мой! – какие комплексы, какая «ненужность», когда и на выставки едва ли не по всему миру она ездит, и в разных фестивалях участвует, и в конкурсах побеждает.

ФРАНЦУЗСКИЙ ЦИКЛ

Но, может быть, главное, с точки зрения человеческой и божеской, что не только за свое счастье и счастье своей дочери сражалась Ирина Нефедова. Ведь ее арт-терапия открыта для всех, ее уроки доброты и творчества, занятия, которые она ведет с детьми и родителями, методика, которую придумала – уникальная, замечательная методика – и правда способны творить чудеса.

РЕБЯТА В ПРОЦЕССЕ ОБУЧЕНИЯ сильно расширяют свой словарный запас

«Это случилось после бесланской трагедии. Мы смотрели по телевизору тот репортаж, многие плакали, – говорит Ирина Викторовна. – И детишки сделали из кусочков бумаги коллаж, где ангел укрывает крыльями ребенка. Потом мы попробовали применить коллажные фрагменты и в других картинах. Искали, фантазировали, и за 7 лет родилась методика арт-терапии «коллажная живопись». Ребенок, который складывает картину, как паззл, работает с мелкими деталями. И это тактильно-сенсорное воздействие на нервные окончания пальцев стимулирует работу полушарий головного мозга, речь, фантазию детей, развивает воображение, слабослышащие ребята в процессе обучения значительно расширяют свой словарный запас. В процессе урока я много рассказываю о знаменитых художниках, иконах, музеях, о нашей истории. А как замечательно, что в этом творческом процессе участвуют мамы, бабушки!»

Недавно я получила по почте фото: Катя на фоне Эйфелевой башни. Из той самой, «премиальной» поездки в Париж.

«А картины-то будут? – спросила ее в письме. – «Французский цикл?»

Катя ответила, что обязательно.

ФОТО ИТАР-ТАСС

Жаркий лед

Криотерапия широко используется сейчас в косметологии

Осенний холод испортил как настроение, так и красоту? Предложите уставшей коже королевское холодное оружие, способное вмиг снять апатию. Старинное лечение холодом породило криотерапию – очень популярное направление современной косметологии.

ТАТЬЯНА ГРАНЧАК

Для начала порадуйте свое тело массажем Снегурочки. Делается он так: ватный тампон на деревянной палочке окунается в термос с жидким азотом и затем прокатывается по коже, оставляя в воздухе густой пар. Жидкий азот избавляет кожу от папиллом, пигментных пятен, неожиданных бородавок и угревых высыпаний. А еще такой криомассаж идеально борется с морщинами, подтягивая дряблые участки кожи и снимая усталость. В тандеме с масками и восстанавливающими процедурами ему просто нет равных.

Арктическая баня исцеляет ледяными парами жидкого азота. В криосауне властвуют экстремально низкие температуры, заставляющие организм мобилизовать внутренние ресурсы. Такая терапия способствует мощному выбросу эндорфина (гормона счастья), что улучшает не только настроение, но и внешность. Она показана даже тем, кому запрещены термоактивные процедуры из-за повышенного давления, варикозного расширения вен или других проблем. Морозный шок не приводит к обморожению, зато улучшает процесс кровообращения. Уже через несколько секунд человек ощущает прилив энергии. Сухой холод, в отличие от традиционного обливания, не грозит простудой и насморком. Криотерапия берется также за решение проблемы целлюлита. Лечебный эффект основан на том, что холод сначала вызывает резкое сужение сосудов, а затем их расширение. Раскрываются все капилляры, активизируется деление клеток, и жир начинает интенсивно сжигаться, дряблые участки тела подтягиваются. Кожа постепенно разглаживается и укрепляется. Статистика спа-салонов утверждает, что внутри криосауны вы сможете потерять за одну процедуру от тысячи до 3 тысяч ккал.

Словарь криокосметолога

Криодермабразия – это шлифовка кожи при сверхнизкой температуре; процедура проводится на проблемной зоне в течение 5 минут.

Аэрокриопилинг – современный способ омоложения кожи лица и шеи, способный избавить от акне и рубцов. По своим результатам превосходит все доступные химические и механические способы.

Криоэлектрофорез – в глубокие слои кожи с помощью пульсирующего тока вводится замороженный витаминный коктейль, благодаря чему устраняются неприятные дефекты.

СОВЕТ

Долгий перелет – не проблема

Лето, сезон отпусков в самом разгаре. Но о чем мы задумываемся, оправляясь в путешествие? О море, увлекательных поездках, ярких фотографиях... Мало кто думает о ряде неприятных симптомов, которые возникают у большинства людей после быстрой смены часовых поясов.

МАРИЯ ЧЕКУНОВА

Джет лаг (англ. jet lag) – это несовпадение суточных ритмов сна и бодрствования человека с дневным ритмом, вызванное быстрой сменой часовых поясов при дальнем перелете на самолете. Отсюда и название: jet – в переводе «реактивный», а lag – «смещение». Похожее состояние может быть вызвано попеременной работой в ночную и дневную смены и в меньшей степени – переходом на летнее или зимнее время.

«Джет лаг» представляет собой изменения в самочувствии человека, вызванные нарушением привычных для него суточных ритмов, точнее, часов сна и бодрствования. Основной причиной является быстрое пересечение часовых поясов, при котором система внутренних биологических часов человека не успевает адаптироваться к часовым изменениям и в результате сбивается нормальный суточный ритм «сон – бодрствование», наступает временная рассогласованность между собственным биологическим ритмом и местным временем.

«Джет лаг» имеет целый ряд неприятных симптомов, которые испытывает большинство людей в течение нескольких дней после перелета. Типичные симптомы: дневная сонливость, усталость, снижение физической активности, нарушение внимания, бессонница, которая проявляется не только в том, что трудно заснуть, но также и в том, что сон поверхностный, с частыми пробуждениями. Могут отмечаться раздражительность, плохое настроение, головная боль, головокружение, дисфория, снижение аппетита и другие проявления желудочно-кишечного дискомфорта.

Конечно, синдром «джет лаг» – это временные нарушения. Но стоит ли тратить на них время? Ведь во время отпуска так хочется иметь хорошее настроение и быть в форме! Чтобы уменьшить неприятные симптомы, нужно перевести биологические часы на новое время. Следует заранее изменить режим сна, постепенно сдвигая период сна на время, соответствующее новому часовому поясу. Параллельно с этим меняются и режимы питания, и время работы.

Для регуляции цикла «сон – бодрствование» принимают мелатонин за день до перелета и в последующие два-пять дней перед сном.

Приятных путешествий и никакого «джет лага»!

Подводит память?
Гинкоум – лекарство для хорошей памяти

Ежедневно мы забываем о трех важных вещах. Из 2 тысяч человек каждый четвертый хотя бы раз забывал о важной встрече. Каждый пятый ссорился с близкими из-за пропущенного свидания или памятной даты. У 6% людей были проблемы, когда они забывали о дне рождения супруга или о годовщине свадьбы. 10% портили отношения с друзьями, забыв имена их детей или об их днях рождения. В чем причина?

Специалисты напрямую связывают забывчивость с нарушением мозгового кровообращения. Поэтому во всем мире для улучшения памяти давно используют экстракт гинкго билобы. Восстанавливая мозговое кровообращение, он улучшает память и повышает концентрацию внимания. Например, более 60% пожилых пациентов в Германии и более 70% – во Франции постоянно принимают средства на основе экстракта гинкго!

Лекарство Гинкоум содержит максимальную суточную дозировку экстракта гинкго – до 240 мг (6 капсул в день). Благодаря этому Гинкоум снижает вязкость крови, препятствует образованию ее сгустков, улучшает кровоснабжение мозга и, как следствие, улучшает питание клеток мозга кислородом и глюкозой. В результате повышаются интеллектуальные способности, внимание и память, устраняются головокружение, шум в ушах и головная боль.

Также Гинкоум показан при нарушении кровообращения в конечностях: он помогает устранить ощущение холода в руках и ногах, избавиться от болей при ходьбе, судорог, онемения и тяжести в ногах. **Гинкоум отпускается без рецепта и привлекателен по цене.**

Принимайте Гинкоум для улучшения памяти и БАД Гинкго Билоба Эвалар для поддержания достигнутых результатов, чтобы вести активный образ жизни, сохраняя память и ясность мышления.

Узнайте больше на сайте www.evalar.ru. Спрашивайте в аптеках!
«Линия здоровья «Эвалар»: 8-800-200-52-52 (звонок бесплатный), в Москве (495) 921-40-74, в Санкт-Петербурге (812) 454-00-03
659332, г. Бийск, ул. Социалистическая, 23/6, ЗАО «Эвалар», тел./факс: (3854) 39-00-50. ОГРН 1022200553760
ИМЕЮТСЯ ПРОТИВОПОКАЗАНИЯ. ПРОКОНСУЛЬТИРУЙТЕСЬ С ВРАЧОМ.
Средняя цена препарата в аптеках – 145 р.
ЛСР-001576/08. Реклама

Возвращение блудного сына. И дочек тоже

Музейные программы для всей семьи нравятся и детям, и взрослым

ФОТО ИТАР-ТАСС

Выходные – это всегда испытание для детей и родителей, такой своеобразный тест на понимание. Родители мечтают, чтобы отпрыски с толком провели время: набрались ума-разума, кругозор расширили, а детвора частенько сопротивляется, опасаясь, что на выбранных взрослыми мероприятиях им будет мучительно скучно.

ОЛЬГА ЩЕРБАКОВА

На выручку родителям приходят столичные музеи, которые распахнули двери для посетителей, разработали необычные интерактивные программы и даже экспонаты разрешили трогать руками. Нужно быть очень ленивым, чтобы из всего многообразия выставок и экскурсий не найти мероприятие, подходящее ребенку по возрасту и интересам.

РЕАКТИВЫ – К БОЮ!

Узнав о том, что на экскурсии в Государственном биологическом музее им. К. А. Тимирязева на программе «Сказочная химия» покажут химические опыты, мой сын едва дождался назначенного дня. С использованием простейших опытов «будут воссозданы сказочные герои, пейзажи и эликсиры», – говорилось в программе занятия, размещенной на сайте музея www.gbmt.ru. Не знаю, что там себе намечтал сын: тайны, волшебство, алхимиков, – но я помню коронный опыт нашего школьного химика, который легким движением ножа (смоченного в какой-то прозрачной жидкости), проводя по руке, получал самую что ни на есть настоящую искусственную кровь. Жуть, конечно, зато как эффектно! В общем, я с не меньшим желанием стремилась в музей, чтобы наконец-таки раскрыть секрет школьного опыта.

И вот мы в музее. – Наверняка вы любите читать сказки, – издалека начала экскурсовод Лилия Ваняева, когда мы чинно расселись перед столом со стройными шеренгами разноцветных баночек-скляночек. Хоть экскурсия «Сказочная химия» и предназначена для ребятишек младшего и среднего школьного возраста, даже взрослые при виде такого многообразия рты пораскрывали и с замиранием сердца ждали сюрпризов. И Лилия мастерски взяла нас в оборот, предложив проиллюстрировать знакомую всем сказку «Гуси-лебеди».

МОЛОЧНЫЕ РЕКИ И КИСЕЛЬНЫЕ БЕРЕГА

Малыши наперебой начали рассказывать содержание сказки: вспомнили коварную Бабу-ягу, которая выкрала Иванушку, пожалели Аленушку, отправившуюся на выручку братцу. Так и дошли до помощников девочки – яблони, печки и реки. – Мы с вами попробуем получить молочную речку из двух совершенно прозрачных растворов, – рассказывает Лилия и уверенно разливает по пробиркам жидкости, а попутно проводит для ребятни урок по технике безопасности. – С химическими веществами нужно соблюдать осторожность. Если же рискнете провести такие опыты дома, делать все нужно под чутким руководством взрослых. Тем временем на наших глазах происходит чудо – при смешивании двух прозрачных растворов получается жидкость, очень похожая на молоко. Вот тебе и молочные реки.

Лилия смешивает два других прозрачных раствора, и содержимое пробирки становится малиновым – по цвету прямо кисельные берега. Ну а потом самое интересное. Каждый волшебный опыт сопровождается кратким научным объяснением. – Мы смешали два раствора химических солей, – раскрывает секрет Лилия Ваняева. – Это, конечно, не та соль, что мы добавляем в пищу, хотя по формуле и похожа: тот же хлорид натрия. Вторая – это хлорид бария. Так вот две эти соли прекрасно растворяются в воде, но если их смешать, получается новое вещество, которое в воде не растворяется и выпадает в осадок. Химики знают, что это сульфат бария. Через некоторое время мы увидим, как осадок опустится на дно, и наше молоко «прокиснет». Фокус с кисельными берегами тоже продуман до мелочей. Одно из веществ, использованных в опыте, – индикатор, оно способно менять цвет в зависимости от кислотности среды. С его помощью обычно определяют тестируемый раствор. Например, в щелочной среде он окрашивается в малиновый цвет – что и произошло в нашем случае. А вот если бы мы капнули несколько капель раствора в кислоту, жидкость стала бы оранжево-алой.

НА ЗАВИСТЬ АЛХИМИКАМ

Опыты с растворами были только для разминки. После занятия Лилия объяснила, что главная задача – увлечь ребят, а потому опыты она выбирает зрелищные и, конечно, безопасные. Так что ей не составило труда оживить небольшой вулкан, похожий на тот, что прочищал Маленький принц, а потом дать вторую жизнь птице Феникс. За считанные минуты нам даже удалось вырастить водоросли на морском дне. Не буду раскрывать секреты всех опытов, их нужно видеть.

Видеть, как тряпичный цветок с белыми листьями на ваших глазах начинает розоветь, превращаясь в аленький цветочек, или как медные монетки тоже за пару минут становятся «серебряными». Алхимики бы умерли от зависти. Ну и, конечно, тяжелая артиллерия – тот самый опыт, показанный когда-то нашим школьным учителем. Его Лилия приберегла для финала.

Выверенными движениями девушка протерла запястье прозрачным раствором, затем еще какой-то жидкостью провела по ножу с широким лезвием (тупому, как потом выяснилось) и… Все остались живы, только на руке образовались капли раствора алого цвета, похожие на кровь. За чудеса в этом опыте отвечают растворы хлорида железа и роданида калия: при взаимодействии они образуют кроваво-красное соединение – роданид железа. Вот и весь фокус.

Цифры

Всего в Москве 353 музея, при этом 165 из них являются общедоступными, остальные 188 работают в режиме ограниченного доступа и принимают посетителей только по предварительной записи.

На заметку

Программа «Семья в музее» адресована не только родителям с детьми, но и всем, кто интересуется биологией. Она включает в себя более 20 различных практических занятий и экскурсий. В том числе:

- биологические игры для детей от четырех лет и их родителей «Семейный лабиринт» и «Путешествие натуралиста»;
- интерактивные экспозиции «Смотри в оба!»;
- практические занятия с микроскопами «Зоопарк в капле воды» и «Путешествие в микромир»;
- демонстрации опытов «Сказочная химия», «Воздушные опыты», «Лаборатория Капитошки», «Волшебство воды» и «Чудесные опыты с растениями»;
- практическое занятие по водным беспозвоночным «В гостях у Дуремара»;
- экологические праздники и мастерские Домовенка;
- ежегодный Фестиваль увлекательной науки;
- экскурсии по оранжерее и под открытым небом.

Компетентно

Придумать интересную программу – это прекрасно. Но как быть со старушками-смотрительницами, которые все время шикают на детей и вообще бывают не слишком дружелюбны?

Сергей КАПКОВ, руководитель Департамента культуры города Москвы:
– Да, такая проблема существует. Мы сейчас активно работаем с директорами музеев, которым предложили определенный регламент: как учить бабушек-смотрительниц, чтобы в наших музеях людям было интересно. Мы хотим делать в музеях зоны отдыха. Наша задача добиться, чтобы человек не пробегал весь маршрут для галочки, а провел в музее как можно больше времени. Для этого надо и делать интерактивные программы, и проводить дополнительную информатизацию.

Генеральный директор А.В. СОКОЛОВ
Главный редактор В.П. СИМОНОВ
16+

Редакционная коллегия:
П. Абаренов, Г. Агишева, С. Бирюков, Е. Гончарова, Ю. Рянский (заместитель главного редактора), Е. Салина (ведущий редактор еженедельника «Труд-7»), С. Фролов, А. Цицинов (ответственный секретарь), В. Щуров (заместитель главного редактора)

Учредитель: АНО «Редакция газеты «Труд»
Издатель: ООО «Газета Труд»
Редакция: ООО «Газета Труд»

Газета зарегистрирована ФСН за соблюдением законодательства в сфере массовых коммуникаций, свид. ПИ № ФС77-26000.
Перепечатка материалов, опубликованных в «Труде»,— только с разрешения редакции. Выпуск осуществлен при финансовой поддержке Департамента средств массовой информации и рекламы города Москвы. Материалы со знаком £ печатаются на коммерческой основе. За содержание рекламных материалов редакция ответственности не несет.

АНО «Редакция газеты «ТРУД»: Москва, 125009, улица Большая Дмитровка, дом 9, стр. 1.

Адрес ООО «Газета Труд»: Москва, 125009, улица Большая Дмитровка, дом 9, стр. 1.
Телефон — (495) 221-58-18 (тел./факс) E-mail: letter@trud.ru

Директор по рекламе: А. Балебанов
Отдел рекламы — (495) 692-65-57
E-mail: reclama@trud.ru.

«Труд» печатается в городах:
Владивосток, Воронеж, Екатеринбург, Иркутск, Кишинев, Краснодар, Красноярск, Минеральные Воды, Москва, Нижний Новгород, Санкт-Петербург, Саратов, Челябинск, Уфа

Отпечатано в ОАО «Издательский дом «Красная звезда» 123007, г. Москва, Хорошевское шоссе, д. 38.

Индекс 10220, 10225.
Общий тираж, включая страны СНГ, — 1 580 000 экз.
Тираж в России 998 000 экз.
Официальный сайт газеты «Труд» – www.trud.ru
Заказ №5072
Подписано в печать: 22 ч 00 мин.

ДЛЯ ХОРОШЕГО САМОЧУВСТВИЯ ПОСЛЕ ПЕРЕЛЕТА

реклама

per. уд. № 015325/01 от 29.08.2008

ПЕРВЫЙ МЕЛАТОНИН* В РОССИИ

1 таблетка в день

WWW.MELAXEN.RU

МЕЛАКСЕН®

ВОССТАНОВИТ СУТОЧНЫЙ РИТМ СОН-БОДРСТВОВАНИЕ

UNIPHARM

* мнн мелатонин зарегистрирован под торговой маркой Мелаксен® компанией Юнифарм Инк. (США) 29.08.2008. Источник: Государственный Реестр Лекарственных Средств РФ

ИМЕЮТСЯ ПРОТИВОПОКАЗАНИЯ. ПЕРЕД ПРИМЕНЕНИЕМ ПРОЧТИТЕ ИНСТРУКЦИЮ