Осенний призыв - 2025

Все, что нужно знать новобранцу

Читайте на стр. 2 ▸

Михаил ФРОЛОВ/«КП» - Москва

РАДИО КОМСОМОЛЬСКАЯ ПРАВДА

Абакан	105,3 FM
Иркутск	91,5 FM
Красноярск	107,1 FM
Новосибирск	98,3 FM

radiokp.ru

100 ЛЕТ

КОМСОМОЛЬСКАЯ ПРАВДА

Основана в мае 1925 года

Вторник, 23 сентября
№ 71 (27719)/2025 год

Сибирь

KP.RU | 3 761 000 УНИКАЛЬНЫХ ПОСЕТИТЕЛЕЙ ЗА МИНУВШИЕ СУТКИ

Рекорды нового «Интервидения»:

750 миллионов рублей бюджета и миллиарды зрителей по всему миру

Михаил ФРОЛОВ/«КП» - Москва

Читайте на стр. 12 - 13 ▸

Личный архив

Пытались спасти, но все было против этого

Виктория КУДАЕВА («КП» - Иркутск»)

Альпинист из Бурятии рассказал всю правду о попытках спасения Натальи Наговицыной с пика Победы.

В августе 2025 года весь мир следил за судьбой российской альпинистки **Натальи Наговицыной**, чья жизнь повисла на волоске на пике Победы - одном из самых труднодоступных семитысячников планеты, возвышающемся на высоте 7439 метров над уровнем моря.

Продолжение на стр. 9 ▸

ПРОДАЖА
объекта недвижимости ОАО «РЖД»
земельный участок 1597 кв. м
Тайшетский р-н, ст. Тагул,
г. Бирюсинск, ул. Транспортная, д. 7
8-913-185-77-05
property.rzd.ru
РЖД
Реклама

Будет величественнее прежнего

Елена СЕРЕБРОВСКАЯ («КП» - Красноярск»)

В Красноярске заложили краеугольный камень будущего собора.

Событие, которого ждали с 2012 года, когда патриарх Московский и всея Руси Кирилл во время визита в Красноярск освятил место, выбранное под строительство храма. 21 сентября в торжественной обстановке был заложен краеугольный камень в основании будущего Богородице-Рождественского собора. Оригинал был взорван в 1936 году.

В России тенденция к восстановлению утраченных религиозных сокровищ. Однако не везде это можно сделать на прежнем месте. Вот и в этом случае пришлось искать альтернативную площадку.

Главными аргументами при выборе места стал тот факт, кто Стрелка имеет культурное и историческое значение, популярное место отдыха горожан, находится в транспортной доступности.

Храм рассчитан на 2400 человек. За основу взят оригинальный проект 19 века. По нему здание имело размеры: в длину 55,3 метра, в ширину 23,4 метра и внутреннюю высоту 40,4 метра. В наше время проект доработали с учетом современных технологий и строительных материалов.

Расчетный срок строительства собора составляет 18 месяцев. Он должен стать одним из подарков к 400-летию Красноярска. Добавим, что возведение религиозного сооружения ведется за счет пожертвований благотворителей и не несет финансовой нагрузки на бюджет региона.

Владимир Путин призвал США обсудить ситуацию вокруг ядерного оружия

Перед началом заседания Совета безопасности России в понедельник Кремль предупредил: президент сделает важнейшее заявление.

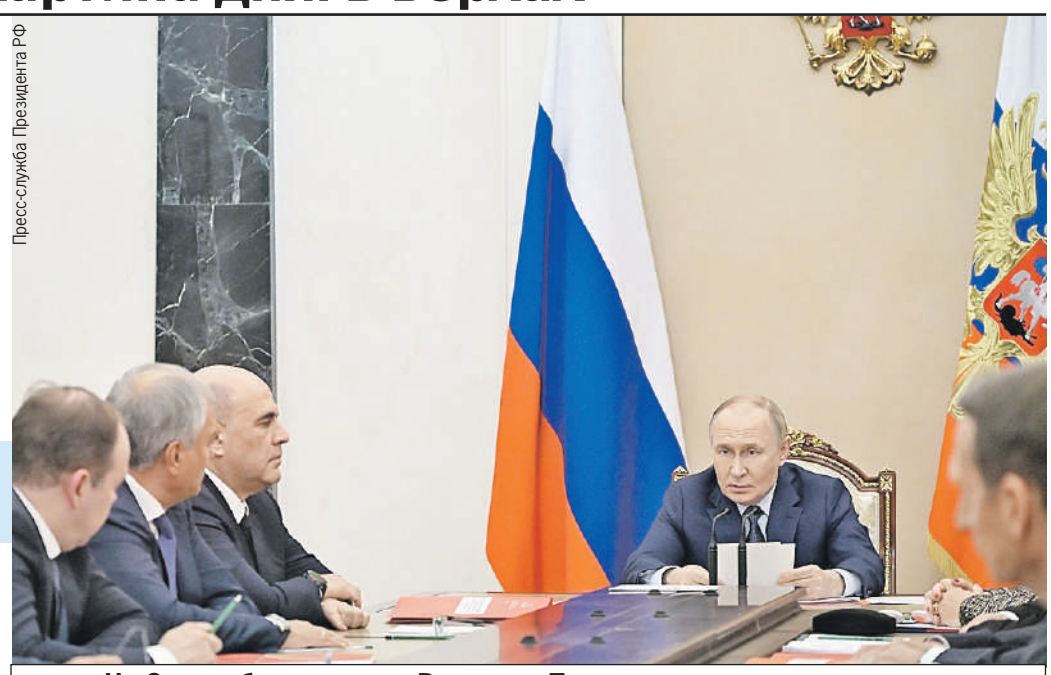

Пресс-служба Президента РФ

На Совете безопасности Владимир Путин подчеркнул: до истечения последнего договора в сфере ядерного оружия осталось меньше полугода...

Андрей ЗОБОВ

ПОСЛЕДНИЙ ДОГОВОР

- Хотел бы начать с вопроса, который имеет принципиальное значение для защиты наших национальных интересов, суверенитета и международной безопасности. Был подорван фундамент отношений между государствами, обладающими ядерным оружием, - начал президент.

Один за другим разрушаются важнейшие международные доктрины. Теперь под угрозой главное и последнее соглашение - Договор о стратегических наступательных вооружениях (ДСНВ).

КТО ВИНОВАТ?

- Множественные проблемы в стратегической сфере связываем с западными доктринами и военно-техническими программами, нацеленными на обретение абсолютного подавляющего превосходства, - заявил глава государства.

ОТВЕТ С ОРЕХОВЫМ ПРИВКУСОМ

- Ни у кого не должно быть сомнения, Россия в состоянии ответить на любые угрозы. Ответить не на словах, а путем применения военно-технических мер. Пример тому - наше решение об отказе от одностороннего моратория на развертывание наземных ракет средней и меньшей дальности, - сказал **Путин.**

Намек очевиден - в 2019 году США вышли из Договора о ликвидации ракет средней и малой дальности (ДРСМД). 21 ноября 2024 года весь мир увидел боевые испытания неуязвимой для ПВО ракеты «Орешник». Скоро она появится в Белоруссии...

ПАС ТРАМПУ

- Это был вынужденный шаг, - продолжил президент про ДРСМД. - Он продиктован необходимостью адекватно реагировать на программы по размещению в Европе и Азиатско-Тихоокеанском регионе аналогичных вооружений западного производства. Но в то же время мы не заинтересованы в дальнейшем наращивании напряженности и подстегивании гонки вооружений.

Путин сделал очевидный пас Трампу - подчеркнул, что ДСНВ подорвала «политика администрации Байдена». Сегодня ситуация подошла к критической черте.

- Срок действия ДСНВ истекает 5 февраля 2026 года, что означает скорое исчезновение последнего международного соглашения о прямых ограничениях на ракетно-ядерные потенциалы, - настаивал Президент России. - Чтобы не провоцировать гонку стратегических вооружений, считаем оправданным попытаться сохранить сложившийся благодаря договору статус-кво. Поэтому Россия готова после 5 февраля 2026 года продолжить в течение одного года придерживаться количественных ограничений по договору о СНВ.

Путин подчеркнул - после истечения года Россия проанализирует ситуацию - нарушают ли США условия договора, увеличивают ли ядерный арсенал. В худшем случае нам придется действовать.

- Прошу профильные ведомства продолжить тщательно отслеживать деятельность американской стороны. Особое внимание надо также уделить планам наращивания стратегических компонентов системы противоракетной обороны США, включая подготовку к размещению средств перехвата в космосе. Отталкиваясь от этого, мы будем реагировать соответствующим образом, - закончил президент.

СПРАВКА «КП»

Договор СНВ-3 был подписан 8 апреля 2010 года. Он ограничивает общее количество ядерных снарядов с каждой из сторон до 1550 единиц. При этом количество снарядов в развернутых комплексах межконтинентальных баллистических ракет, баллистических ракет на подлодках и в готовых к вылету бомбардировщиках - носителях ядерного оружия должно быть не более 700. В неразвернутом состоянии страны могли иметь еще 800 зарядов.

28 февраля 2023 года Россия вынужденно приостановила свое участие в договоре из-за беспрецедентных нарушений со стороны США. При этом наша страна настаивала на восстановлении ДСНВ, делала предложения администрации Байдена и никак не увеличивала свой ядерный потенциал. Что касается ядерных испытаний, **Владимир Путин** подчеркнул, что Россия вернется к ним, «только если США сделают это первыми».

■ ШАГОМ МАРШ!

Призыв с пролонгацией

Александр БОЙКО

Замначальника Главного организационно-мобилизационного управления Генштаба Владимир Цимлянский рассказал об особенностях воинского призыва, который стартует 1 октября. Мы выбрали главное из его слов.

➤ Призывная кампания пройдет с 1 октября по 31 декабря 2025 года. Но в районах Крайнего Севера и приравненных к ним местностям призыв начнется только с 1 ноября. Это связано с климатическими особенностями.

➤ В кампании будет использоваться государственная информационная система «Единый реестр воинского учета». Она позволит комиссиям видеть все возможные отсрочки онлайн, а призывники смогут предоставлять их без личной явки.

➤ Будут применяться как бумажные повестки, так и электронные (приходят в личный кабинет на портале госуслуг). Информация автоматически вносится в общедоступный реестр направленных (врученных) повесток.

➤ В случае неявки без уважительной причины в течение 20 дней к гражданину будут применяться временные ограничительные меры, направленные на обеспечение его явки.

➤ В зону спецоперации призывников не отправляют, как и раньше, служба будет проходить в пунктах постоянной дислокации соединений и воинских частей только на территории Российской Федерации.

➤ Срок военной службы по призыву не изменится и составит год. А отправка призывников со сборных пунктов спланирована с 15 октября 2025 года.

➤ Минимум каждый третий призывник попадет в учебные соединения и части, где будут осваивать современную военную технику и получат военно-учетную специальность, с которой уже и будут направлены в войска. При этом для решения задач спецоперации они привлекаться не будут.

➤ Продолжится практика формирования в Минобороны России научных и спортивных рот.

➤ Решение о призыве на военную службу теперь действительно в течение года со дня его принятия. То есть, если призванный гражданин по каким-либо причинам не будет направлен для прохождения службы этой осенью, его отправят в следующую призывную кампанию.

БЕСПЛАТНЫЙ ВАГОН-РЕСТОРАН

По итогам предыдущего весеннего призыва для прохождения военной службы в Вооруженные силы, другие войска и воинские формирования было направлено 160 тысяч человек.

Для отправки 125 тысяч призывников в воинские части было задействовано свыше 170 рейсов гражданской авиации, 14 рейсов самолетов авиации Вооруженных сил и 15 воинских эшелонов.

Все призывники на пути следования были обеспечены рационами питания, а если дорога занимала более трех суток, то для них было организовано трехразовое питание в вагонах-ресторанах.

КУДА ЗВОНИТЬ С ВОПРОСАМИ?

На официальном сайте Минобороны России в разделе «Военкоматы» размещены номера телефонов военных комиссариатов, по которым граждане могут обратиться по вопросам призыва. Начиная с 13 октября специалисты Главного организационно-мобилизационного управления Генерального штаба дадут разъяснения по вопросам, связанным с призывом граждан на военную службу.

ВКонтакте
Вступайте в нашу группу ВКонтакте VK.COM/KPRU
http://www.kp.ru/ ТОЛЬКО НА САЙТЕ KP.RU
ЗДОРОВЬЕ
Не только гаджеты: что на самом деле портит зрение школьников
ОБЩЕСТВО
Почему одних людей кошки любят, а других не подпускают к себе
Самые важные новости, самые яркие фото и видео, самые интересные истории в телеграм-канале «Комсомольской правды»

Газ долой, из сердца вон

Владимир ПЕРЕКРЕСТ

Не успели оглянуться, а Евросоюз согласовал уже 19-й пакет антироссийских санкций. Об этом рассказала ***глава Еврокомиссии Урсула фон дер Ляйен.*** *Пакет, как обычно, под завязку набит разными ограничениями. Разберем самые громкие из них.*

ЗАПРЕТ НА ИМПОРТ СПГ

- Главная часть 19-го пакета - это запрет импорта российского сжиженного природного газа (СПГ), который начнет действовать с 1 января 2027 года, - комментирует **ведущий эксперт Фонда национальной энергетической безопасности Игорь Юшков.**

При этом изначально европейцы хотели более радикальных ограничений:

- В июне ЕС представил дорожную карту, в которой был прописан отказ от всех российских энергоносителей - газа, нефти и ядерного топлива. Но против выступали Венгрия и Словакия. В итоге Брюсселю удалось пропихнуть самое простое, что можно было, - это запрет на импорт СПГ, потому что Венгрия и Словакия напрямую его не покупают.

По мнению эксперта, нашей экономике это ничем не грозит.

- Россия поставляет в Европу СПГ только с одного проекта - с полуострова Ямал. Там собственник контрольного пакета - частная компания «Новатэк». Кроме того, у проекта нулевая ставка налога на добычу полезных ископаемых, на газ и на газовый конденсат, нет экспортной пошлины на СПГ. Поэтому государство ничего от этого не получает. Так что это никак не коснется российского бюджета. А «Новатэк» перенаправит поток на азиатские рынки, - объясняет эксперт.

Авторы санкций и сами это понимают. Истинный смысл их действий в другом.

- Европейцы расчищают рынок сбыта для американской продукции. Они же пообещали закупать больше углеводородов в США, - говорит Юшков. - Делается это для того, чтобы **Трамп** не вводил высокие импортные пошлины на европейские товары. Так что история с СПГ - это банальная недобросовестная конкуренция.

«УДАР» ПО ТЕНЕВОМУ ФЛОТУ

В новом пакете есть и санкции против 118 танкеров, которые причисляют к российскому теневому флоту. То есть европейцы подозревают, что они возят российскую нефть в обход ограничений.

- Владельцы судов, перевозящих российскую нефть, понимают, что санкции ограничат их возможности по транспортировке нефти других стран. Но они готовы к этому, потому что прекрасно зарабатывают на российской нефти и не думают от этого отказываться. Нельзя будет заходить в европейские порты? Так они этого и не делают - для ремонта и заправки используют другие порты. Включение флота в санкции - не более чем попытка добавить в документ побольше страниц для солидности, - констатирует Игорь Юшков.

ИДИТЕ С «МИРОМ»

Под санкции попала и российская платежная система «Мир». И тоже непонятно зачем.

- Система «Мир» в Европе и так не работала, поэтому запрет никак не скажется, - был краток Юшков.

■ ЖИЛЬЁ МОЁ

Почему выросли продажи жилья в новостройках.

Ставки опускаются - квартиры раскупаются

Елена ОДИНЦОВА

Спрос на новостройки скорее жив, чем мертв! Статистика Росреестра гласит: в августе на первичном рынке столицы было зарегистрировано 6579 договоров долевого участия (их заключают покупатели квартир на этапе строительства). Это на 1,2% больше, чем в июле. И на 31,4% больше, чем в августе 2024 года.

Похожие данные есть и по ряду других мегаполисов. В Казани, Екатеринбурге, Красноярске, Новосибирске, Ростове-на-Дону покупки квартир в новостройках выросли на 30% и более год к году.

Есть, правда, нюанс. Прошлый август для рынка был провальным. С июля 2024 года как раз перестала действовать самая массовая программа льготной ипотеки под 8% годовых на покупку новостроек. Поэтому неудивительно, что по сравнению с «черным августом - 2024» спрос увеличился.

А следом начали расти цены. **По данным портала «Мир квартир», в августе в среднем по 70 крупнейшим городам России квадрат в новостройке подорожал на 1,3%, в Москве - на 1,2%.** Для сравнения: в июне был рост на 0,5%, в июле - на 0,6%.

- Рынок действительно стал чуть поактивнее, - констатирует **вице-президент Гильдии риэлторов Московской области Роман Вихлянцев.** И называет три причины подъема спроса и цен.

1. **Людей напугали рассказы про то, что семейную ипотеку хотят привязать к прописке.**

Была такая мысль у наших неугомонных депутатов: запретить россиянам (за некоторыми исключениями) покупать жилье в тех регионах, где они не живут. Идея, как это часто бывает, дальше сотрясания воздуха не пошла, но...

- ...Уж поверьте, застройщики, особенно столичные, использовали этот инфоповод для повышения продаж по максимуму: люди на этой волне действительно стали активнее брать семейную ипотеку, - говорит Роман Вихлянцев.

2. **Застройщики стали чаще продавать квартиры в рассрочку.**

Ипотека дорогущая, а продавать квартиры надо, вот строительные компании и придумывают разные способы стимулирования спроса.

3. Многие застройщики, опасаясь, что под конец лета с продажами будет совсем туго, запустили **огромное количество акций со скидками.**

- То есть спрос увеличился, но только благодаря стимулированию со стороны застройщиков, - резюмирует Роман Вихлянцев. - Однако по многим параметрам похоже, что сентябрь и начало октября будут периодом низкого роста цен на рынке недвижимости (с учетом акций и скидок). Дальше, по мере снижения ключевой ставки ЦБ и процентов по депозитам, может потихоньку начаться реальное оживление спроса.

По словам эксперта, ориентиром может служить ставка по депозитам в 12 - 14% годовых. Банки будут давать такие проценты, когда ключевая ставка ЦБ с нынешних 17 опустится до 14 - 15 процентов.

- Наблюдения показывают, что как только ставки подходят к этому уровню, люди начинают вытаскивать деньги из банков и более активно интересоваться недвижимостью, - говорит риелтор.

■ ВОПРОС ДНЯ

Михаил ФРОЛОВ/«КП» - Москва

Конкурс получился очень зрелищным. Как, например, выступление Клавы Коки, парящей под куполом во время подсчета оценок жюри.

В Москве возродили международное музыкальное «Интервидение» (см. стр. 12 - 13), и мы спросили:

Ваши впечатления от конкурса?

Александр ШАГАНОВ, поэт-песенник:

- Я в восторге. Мы получили дополнительный праздник. То, что Европа не была представлена, кроме Сербии, - это не наша, а их проблема. Когда разглядят - приедут. Да, сейчас европейской краски не хватало - венгров с их чардашем, ирландцев с их балладами. Но главное - была заявка на многообразие культур. Может быть, не всем оказалась понятна «африканская» линия или «юго-восточная» линия азиатских исполнителей. Ничего, мы с ней сейчас ознакомились и нашли интересные моменты. На «Евровидении» - там некая унифицированная музыкальная линия. Мне вот, например, вьетнамец, который победил, понравился. И мне кажется, Россия его полюбит. Киргизы тоже в тренде определенном.

Максим ЧЕРНИГОВСКИЙ, глава «Клуба профессионалов алкогольного рынка»:

- Мы возвращаемся к традициям, которые были успешными. Любой государственный пиар должен был быть ориентирован вот на это: мы граждане великой страны, мы великие и значимые в мире. Но возникает вопрос: почему мы не возродили такой конкурс раньше?

Юрий ЛОЗА, музыкант:

- Что касается победителя из Вьетнама, вам любой профессионал скажет: пел он слабовато. А вот номер у него был профессионально сделан. Остальные приехали с тем, что есть.

Иосиф ПРИГОЖИН, музыкальный продюсер:

- Я не понял ход SHAMAN. Зачем петь со сцены, а потом отказываться от борьбы? И зачем надо было занимать чужое место - лучше бы его дали новому исполнителю, который мог бы использовать эту площадку для старта.

Михаил ГРУШЕВСКИЙ, шоумен, сатирик:

- То, что SHAMAN после своего выступления отказался соперничать как гостеприимный хозяин, - сильный ход. С геополитической точки зрения. «Интервидение», которое родом из славного советского прошлого, - правильное и логичное. Единственное, не хватает общей платформы. Думаю, скоро все поймут, как сложно воспринимаются песни на национальных языках - вьетнамском, арабском, китайском. Так же как для них экзотична песня на русском от SHAMAN. Тут предстоит выработать свои правила, ну не исполнять же на «Интервидении» песни на английском? Но первый блин точно не комом.

Наталья, читательница телеграм-канала «КП»:

- Шоу получилось хорошее. Интерактив и визуал такой силы, может, только в Китае видели! Это просто огнище - всё, что показывалось на сцене. В отличие от «Евровидения» не было фриков. Мы просто устроили праздник для более чем 20 стран. Это здорово!

Вы тоже можете дать свой ответ на «Вопрос дня» на нашей странице ВКонтакте - самый интересный мы опубликуем в «Комсомолке»

Подлый удар

В разрушенной после атаки ВСУ школе делают экспресс-ремонт

Александра ТИМОЩЕНКО, Надежда ДАЦЮК («КП» - Крым)

Осколки упали на курортный город, есть погибшие.

Цинизм киевского режима не знает границ. На этот раз целью стал небольшой курортный поселок на Южном берегу Крыма - Форос. В Минобороны подтвердили - в этой местности нет ни одного военного объекта. И тем не менее ВСУ запустили беспилотники с фугасными боезарядами. Как только такой аппарат достигает цели, он взрывается и разбрасывает осколки с огромной скоростью.

Жертвами и пострадавшими стали туристы, местные жители. После девяти вечера 21 сентября **глава Крыма Сергей Аксенов** сообщил, что повреждены несколько объектов на территории санатория «Форос» и... местная школа - снаряды попали даже туда. Три человека погибли и 16 пострадали.

- У всех пострадавших осколочные ранения. Эти люди находились на береговой линии Фороса в момент атаки. Это и наши, и гости поселка, есть граждане Республики Беларусь, - рассказала **мэр Ялты Янина Павленко**.

Александра ТИМОЩЕНКО

Где здесь ВСУ увидели врага?!

12 человек госпитализировали в местный многопрофильный центр ФМБА России. Четверо находятся в тяжелом состоянии, 8 - в средней степени тяжести. Одному пациенту понадобилось переливание крови.

ОФИЦИАЛЬНО

После атаки ВСУ на поселок Форос в Крыму Следком РФ завел уголовное дело по статье о террористическом акте.

Кроме того, глава Крыма Сергей Аксенов заявил, что семьям погибших выплатят 1,5 миллиона рублей, пострадавшим с тяжелыми ранениями и средней степени тяжести - по 600 тысяч рублей, а людям с легкими травмами - по 300 тысяч.

■ ВОПРОС - РЕБРОМ

Когда дети вернутся в классы?

На весь небольшой поселок средняя школа имени А. С. Терлецкого - одна-единственная. В ней учатся 208 детей. Сейчас здесь разбросанные на спортивной площадке стекла, выбитые окна, разорванные занавески. А кое-где видно и куски от крыши. Средняя школа приняла самую большую часть удара - частично разрушены актовый зал, библиотека и столовая, что находились во внутреннем дворе. Интересно, где же ВСУ увидели здесь врага?

Всех детей пока что перевели на дистанционное обучение. Но утром на работу вышли некоторые учителя, охранник, директор и уборщица. Ведь нужно разбирать завалы и думать, как наладить учебный процесс.

- На горячую линию поступали вопросы от родителей. Спрашивали, как теперь будут учиться их детки, но отлынивать от занятий мы никому не дадим. Надо, чтобы выветрился запах гари. Сделаем здесь экспресс-ремонт, - говорит Янина Павленко.

Пока нельзя сказать, как долго он будет длиться: ущерб оценивают специалисты Минстроя. Благо основной учебный корпус не пострадал. Он даже выглядит так, будто ничего и не произошло.

Средства на ремонт выделят из фонда чрезвычайных ситуаций Республики Крым.

Александра ТИМОЩЕНКО

Мэр Ялты Янина Павленко общается с сотрудниками школы.

■ ПРЯМАЯ РЕЧЬ

Посол МИД РФ по особым поручениям Родион МИРОШНИК - «Комсомолке»:

«Мы рассматриваем это как преднамеренные преступные действия украинского режима. Город Форос - курорт, где находились резиденции и советских, и украинских руководителей. Там явно не было никаких военных объектов, и это прекрасно известно украинской стороне.

Вечером в воскресенье, в курортный бархатный сезон, нанесли удар по гражданскому населению, чтобы пострадали как можно больше людей, чтобы посеять панику... Но это лишь заставляет крымчан еще больше сплачиваться.

У виновников не должно быть иллюзий, что они куда-то спрячутся. Ответственность наступит либо в военном формате, либо они сядут на скамью подсудимых. Я очень надеюсь на то, что правовая оценка этим действиям будет дана и другими странами, которые адекватно оценивают ситуацию».

Как правильно использовать искусственный интеллект в учебе.

К доске пойдет нейросеть

Анна ЛУКЬЯНОВА

Продвинутые дети давно решают задачки и пишут рефераты с помощью искусственного интеллекта (ИИ). Однако бездумное перевалива-ние учебы на цифровых помощников может сыграть злую шутку.

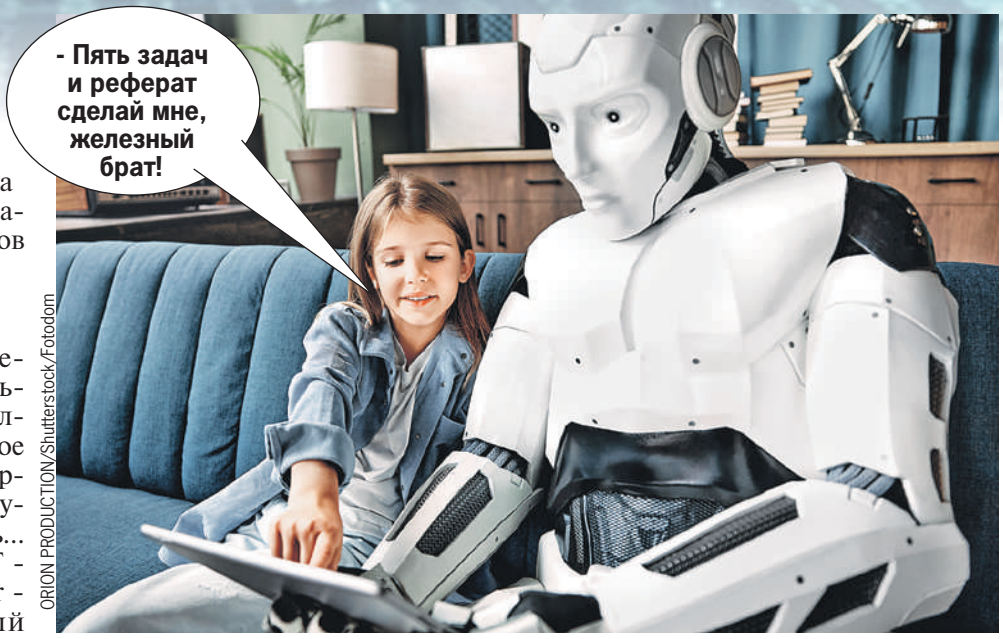

ORION PRODUCTION/Shutterstock/Fotodom

СОЧИНЕНИЕ ЗА 5 СЕКУНД

Сочинение «Как я провела лето», заданное на дом, моя дочь-четвероклассница написала за полчаса. Ради интереса я заказала такое же чату YandexGPT. Нейросеть сварганила текст за 5 секунд! Дочь округлила глаза. Но потом мы вчитались...

Текст у джипити (от англ. GPT - Generative Pre-trained Transformer - генеративный предобученный трансформер) подробный, содержательный, без ошибок. Но резанула фраза «Первые дни июня были наполнены особой радостью». 10-летние дети так не говорят. Да и наврала нейросеть с три короба! «Выпускной в третьем классе стал настоящим праздником. Каждому выпускнику подарили красивый аттестат». Какой выпускной в третьем классе? Какой аттестат? Ребенок же сразу спалится...

«Странное какое-то сочинение. Лучше я сама писать буду», - насупилась моя школьница.

Но не все такие ответственные. Как убедить ребенка не поддаваться соблазну?

НЕ ДОВЕРЯЙ И ПРОВЕРЯЙ

- Любые нейросети - Алиса, GPT и другие - часто делают ошибки, из-за чего можно попасть в неловкую ситуацию. Это обязательно нужно объяснять ребенку, - рассказала «КП» **детский и семейный психолог, педагог-психолог Екатерина Маденко.** - К тому же решение задач и самостоятельное мышление - важные аспекты учебного процесса. ИИ развивается с такой скоростью, что способен катастрофически плохо повлиять на наших детей, инфантилизировав их.

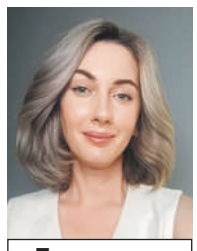

Екатерина Маденко.

- С какого возраста все же можно?

- Я бы не рекомендовала вводить искусственный интеллект и цифровизацию в начальной школе именно из-за незавершенности когнитивных процессов и неспособности детей использовать все сенсорные навыки, которые крайне важны для обучения. Старшим школьникам также важно развивать критическое мышление и помнить, что ИИ нужно перепроверять не только на ошибки, но и на корректность данных.

АЗЫ НЕЙРОАЗБУКИ

Вот что советует наш эксперт.

● **Шаг 1** - обучение навыкам использования ИИ. Объясните и продемонстрируйте школьнику, как правильно использовать доступные приложения и инструменты ИИ для выполнения заданий, какие задачи можно упростить или автоматизировать.

● **Шаг 2** - сбор информации. Собрать информацию можно самим, а потом скопировать в чат весь собранный материал и дать ИИ задание, например: «составь список фактов о...».

● **Шаг 3** - проверка. Готовый список обязательно нужно перечитать и проверить, попросить нейросеть назвать источник информации. Если это анонимная статья в Дзене, то такой доверять не стоит.

Что еще учесть.

✓ Ограничивайте ребенка по времени использования ИИ, объяснив, что это необходимо для его здоровья и развития. Например, можно один час в день, с перерывом.

✓ Обсудите вопросы безопасности данных и личной информации при использовании приложений с ИИ.

✓ Пользуйтесь только проверенными приложениями.

✓ Поощряйте использование ИИ для выполнения творческих задач, развития логического мышления.

✓ Регулярно обсуждайте прогресс, хвалите ребенка, поощряйте. Обсуждайте ошибки и ляпы.

НА ЗАМЕТКУ

ЧТО ПОЛЕЗНОГО ДЛЯ УЧЕБЫ МОЖЕТ ИИ:

- предоставить дополнительную информацию;
- сделать черновик, который поможет преодолеть «эффект чистого листа» - когда ребенок не знает, с чего начать;
- объяснить сложное простым языком;
- подобрать упражнения индивидуально;
- отредактировать текст под ваш стиль или перефразировать, найти ошибки;
- придумать креативное название;
- сделать конспект, план, выделить важное;
- подобрать картинку или сгенерировать по заданному описанию, предложить несколько вариантов;
- быть источником идей и вдохновения.

КАК ПОСТАВИТЬ ЗАДАЧУ НЕЙРОСЕТКЕ

Используйте повелительное наклонение: «придумай», «объясни», «составь», «помоги».

Уточните тему и детали: «в стиле детского рассказа», «кратко».

Укажите уровень сложности: «для 5-го класса», «простыми словами»...

Если результат не удовлетворяет, пишите в чат уточнения - нейросеть переделает.

Дмитрий ПОЛУХИН/Комсомольская правда

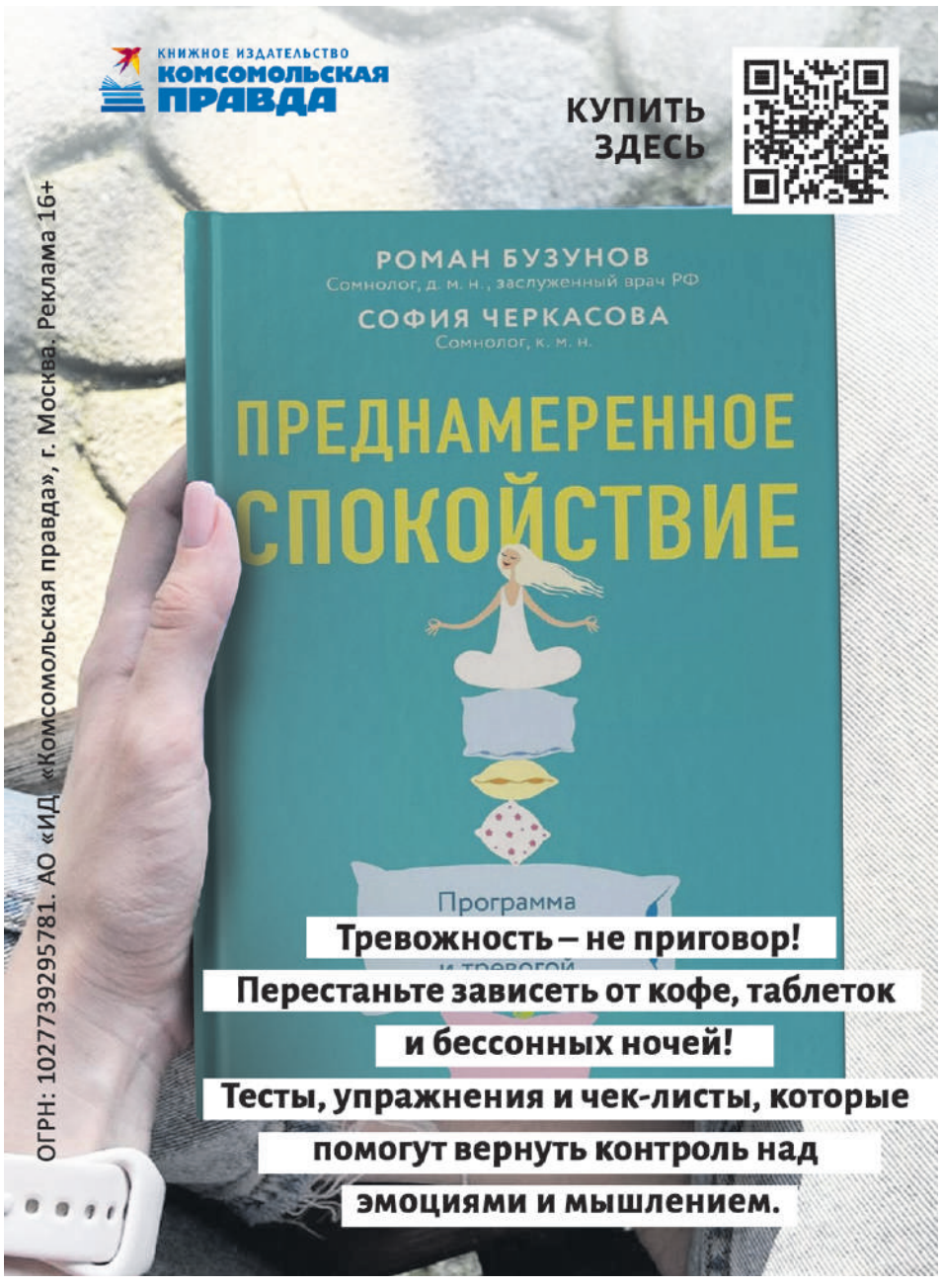

Не спешите ставить двойки

В ТЕМУ

Школьных учителей сейчас массово отправляют на курсы - учат составлять инструкции для нейросетей и генерить учебные планы, контрольные, задания. ИИ может хоть каждый день сочинять всему классу индивидуальные задачки. Может добавить в учебные листы картинки котиков или популярные мемы. Сделать раскраски для малышей.

А еще педагогов учат на глаз определять, Коля сам сделал домашку или за него постарался какой-нибудь джипити.

В онлайн-курсе для педагогов «Преподавание в эпоху ИИ: вызовы и новая этика», который запустило бесплатно общество «Знание», есть отдельная лекция о том, как распознать, кто автор текста - ИИ или человек. Со стопроцентной гарантией определить, оказывается, не могут даже сайты вроде антиплагиат.ру, потому что ИИ генерит из того, что было написано людьми. Однако есть признаки, которые выдают руку нейросети. Одинаковые по длине параграфы, избыточное перечисление, шаблонные фразы, универсальные суждения, идеальная грамматика… А еще ИИ любит после двоеточия тулить заглавную букву. И самый яркий признак - нет авторского мнения, разговорных оборотов, личных примеров.

Учителям советуют не ругать детей и не спешить ставить двойки, а задать дополнительные вопросы по теме, спросить, как ученик писал эту работу, какие источники использовал и почему именно эти. Предложить доработать, но уже самостоятельно и почестному.

РАДИО КОМСОМОЛЬСКАЯ ПРАВДА
radiokp.ru

Программа о том, как ИИ меняет нашу жизнь и даже реальность. Слушайте «Вперед в будущее» каждый четверг в 21.30 (мск) в эфире Радио «КП»

Катерина МАРТИНОВИЧ/«КП» - Москва

МАКСимальная безопасность

Андрей ЗАЙЦЕВ

В российском мессенджере за последнюю неделю появились три новые полезные функции.

1 АККАУНТ ПОД ЗАЩИТОЙ

В MAX теперь можно установить пароль - дополнительно к коду из СМС. Для этого открываем раздел «Профиль», выбираем пункт «Приватность», затем - «Пароль для входа». Заходите и устанавливаете.

Важный нюанс: этот пароль - не для входа в мобильное приложение (оно открывается без этого). А для подключения MAX на других устройствах. Например, если захотите открыть мессенджер на ноутбуке или войти в свой аккаунт MAX на новом телефоне, то нужно будет ввести и код из СМС, и пароль. Это снижает риски, что вашим аккаунтом завладеют мошенники.

2 НИКАКИХ АНОНИМОК

Сейчас в мессенджере 2100 каналов. Доступ дается постепенно. Первыми каналы смогли создать чиновники и органы власти. Например, на канал президента «Кремль. Новости» уже подписались 443 000 человек. Тогда же подключились крупнейшие средства массовой информации.

Потом появились звезды, популярные блогеры. Например, музыканты Сергей Шнуров и МакSим, блогеры Никита Шульгин и Мусим Ашуров, популяризатор науки Сергей Чумаков.

Теперь возможность завести канал в MAX появилась у широких масс блогеров. Это около 200 тысяч популярных авторов сообществ ВКонтакте и Одноклассниках, каналов в Дзене или Telegram. Личности всех авторов при регистрации будут подтверждены и получат метку А+.

3 ВОСЕМНАДЦАТЬ МНЕ УЖЕ

Еще одна новинка - цифровой профиль. Это аналог бумажных документов. Если где-то надо подтвердить личность и/или возраст, это можно будет сделать через MAX.

Надо выбрать в разделе «Профиль» иконку «Цифровой ID» и нажать на кнопку «Создать». Дальше все шаги интуитивно понятны. Данные о документах подгружаются из «Госуслуг». Осталось дождаться, когда кассир на кассе сделает мне комплимент и попросит показать паспорт при покупке пива.

Правда, такая опция пока недоступна. Сервис еще тестируется, но запуск не за горами.

MAX В ЦИФРАХ

- 35 миллионов пользователей
- 15 миллионов звонков ежедневно
- 1 миллиард сообщений отправили пользователи с момента запуска мессенджера
- 67 тысяч подозрительных аккаунтов было выявлено и удалено силами Центра безопасности MAX

Дмитрий ПОЛУХИН/Комсомольская правда

Подписывайтесь на канал «Комсомолки» в MAX: max.ru/truekpru

Покупайте на shop.kp.ru!

АО «ИД «Комсомольская правда», Москва, ОГРН 1027739295781
Реклама, 16+

«Жертв может быть больше, чем все думают»

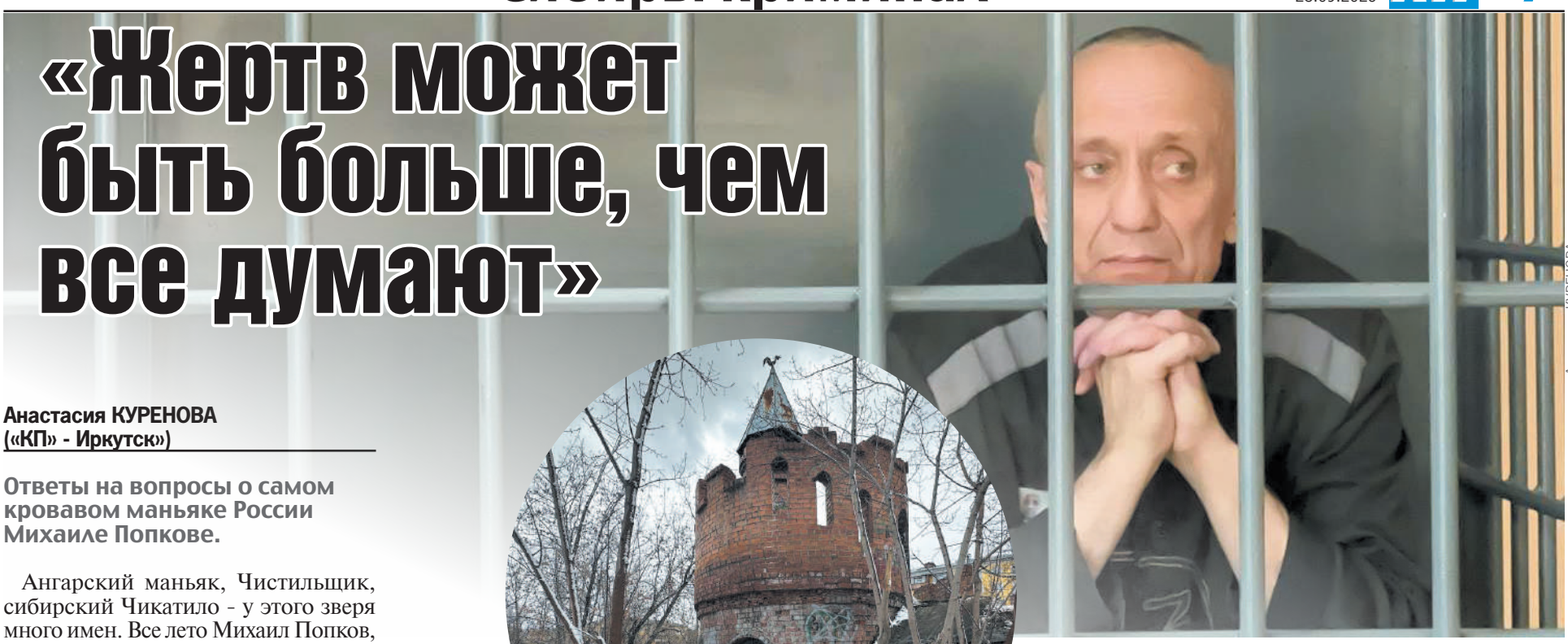

Анастасия КУРЕНОВА

Место, где была найдена одна из жертв.

Юлия ПЫХАЛОВА

Анастасия КУРЕНОВА («КП» - Иркутск»)

Ответы на вопросы о самом кровавом маньяке России Михаиле Попкове.

Ангарский маньяк, Чистильщик, сибирский Чикатило - у этого зверя много имен. Все лето Михаил Попков, самый кровавый убийца в истории современной России, «гостит» на малой родине. В Ангарск Иркутской области его привела очередная явка с повинной. Судебные разбирательства по делу закончились - 28 августа суд признал 61-летнего Попкова виновным в расправе над школьной уборщицей в 2011 году, это плюс новый срок к двум пожизненным.

Однако покидать комфортные, по сравнению с Торбеевским централом, стены иркутского СИЗО душегуб не торопится. Он сознался в «новом» двойном убийстве 27-летних подруг в 2008 году. Это значит, что впереди маньяка вновь ждут следственные действия, допросы и очередной приговор.

Корреспонденты «Комсомолки» следят за историей Михаила Попкова с момента задержания. Больше 10 лет общаются со следователями, выжившими жертвами и самим монстром. А читатели продолжают задавать вопросы. «КП» выбрала самые частые из них и обратилась к человеку-легенде - **Николаю Китаеву**, ученому-правоведу, кандидату юридических наук и Заслуженному юристу Российской Федерации.

ИРНИТУ

Николай Китаев, ученый-правовед, Заслуженный юрист Российской Федерации.

В начале 2000-х он консультировал опергруппу, ловившую маньяка. Ознакомившись с материалами дела, пришел к выводу, что следствие велось формально и некачественно, а реальное число жертв не 29 (как было установлено на тот момент), а как минимум на десяток больше. На данный момент доказаны убийства 86 женщин и одного мужчины.

1. Попков без стеснения заявляет о том, что каждое его признание - возможность сменить обстановку, отдохнуть (в Торбеевском централе он шьет робы, спецовки, форму). Поэтому свои расправы он «вспоминает» не разом, а порционно. Можно ли заставить его рассказать обо всех оставшихся убийствах сразу?

- Прежде всего Попков остается гражданином России, и гражданских прав его никто не лишал. Как обыватели предлагают «заставить его»? Пытать? Статья 51 Конституции России: «Никто не обязан свидетельствовать против себя самого». И он вправе этим пользоваться.

2. Может ли Попков брать на себя чужие преступления ради нескольких месяцев в СИЗО?

- Если вы кого-то убили, а труп где-то закопали, при этом были одни - только вы знаете, где труп закопан, верно? Попков выводит следователей в безлюдную местность, в лесной массив, и в присутствии понятых вспоминает то, что было много лет назад. В том месте, к примеру, начинают копать и находят останки человека, который давным-давно исчез. Экспертиза идентифицирует останки и подтверждает слова маньяка, мол, да, это была женщина с внешностью, схожей с той, что описал Попков. Каким образом это может быть самооговор? Его подход демонстрирует виновную осведомленность о событии преступления, характере и обстоятельствах его совершения.

3. Реально ли подробно помнить расправы 20-30-летней давности? Является ли это общей чертой всех маньяков-убийц?

- Чикатило помнил всех своих жертв, смоленский душитель Стороженко тоже. Он спустя ряд лет вообще называл детали одежды каждой из них. Это особенность психологии человека как такового. Но в данном случае эта психика играет на руку следствию, поскольку помогает находить подтверждающую совокупность доказательств, которые говорят о виновности данного лица.

4. Как вы считаете, сколько на самом деле жертв на счету ангарского маньяка?

- Я Попкова даже вживую ни разу не видел, но по аналогии с другими делами могу сказать, что жертв может быть больше, чем все думают. Захочет он это выдавать или нет? Другой вопрос. То, что он так торгуется и выдает признания порционно - это способ таким образом скрасить свою жизнь. Его, вероятно, неплохо подкармливают. Я был следователем много лет, и бывало, что на свои деньги покупал курево и еду получше. И мы сидели с таким «человеком» в кабинете: он курил, ел, а я ему кипятил чайник. Порой мы с ним о чем-то рассуждали. Такое единение следователя и монстра просто необходимо, это юридическая психология. Если сидеть с каменным лицом и говорить: «Ты негодяй, ты нелюдь» - он к вам никогда не проникнется и не будет с вами откровенен.

5. Что заставляет Попкова цепляться за жизнь: следить за здоровьем, делать зарядку, тренироваться?

- Попробуйте представить себя на его месте. Это страшно. Но у вас своя психика, а у него своя. Пример: Верховный суд приехал в Иркутск, чтобы огласить приговор врачу Василию Кулику (советский серийный убийца-педофил. - **Прим. ред.**). По ряду статей его четыре раза приговорили к расстрелу. Тогда Кулик через адвоката попросил у меня трактат о раджа-йоге. И занимался раджа-йогой в камере смертников до тех пор, пока его не вывели однажды в расстрельную камеру вечером и он не получил три пули в голову. Разные люди ведут себя по-разному. При этом находка для следователя то, что Попков идет на контакт и открывает новые эпизоды, которые без него никто бы никогда не раскрыл.

НУ И НУ!

«Хотел предотвращать…»

Анастасия СЕРГЕЕВА («КП - Кемерово»)

Ряженый в полицейского автослесарь ловил самокатчиков-нарушителей.

В Кемерове задержали работника местного автосервиса, который переоделся полицейским и регулировал дорожное движение. Сначала на него составили протокол за ношение форменной одежды, а потом… позвали на службу в Росгвардию.

Горожане заметили странного велополицейского возле бульварного кольца в Ленинском районе. Удивило: в Кемерове нет такого подразделения МВД. Вопросы вызывал внешний вид - на велосипеде красовалась сумка с надписью на английском Police, сам инспектор одет в черную жилетку со словом «Кемерово», при этом никакого нагрудного жетона сотрудника ГАИ. Гражданин делал вид, что регулирует дорожное движение, но на деле отвлекал водителей странным поведением. Очевидцы догадались, что инспектор ряженый, и ради смеха кинули его фото в соцсети.

Настоящим силовикам от таких снимков было не до шуток, ведь незаконное ношение форменной одежды - административное нарушение. Организовали проверку и установили «коллегу» - им оказался 37-летний автослесарь.

Мужчина рассказал, что купил форму в специализированном магазине, а на улицу вышел в ней из благих целей: «Хотел предотвращать нарушения самокатчиков, электровелосипедистов и так далее».

Обмундирование у него изъяли и составили протокол за незаконное ношение форменной одежды, штраф до 1 500 рублей. Но история получила неожиданное продолжение.

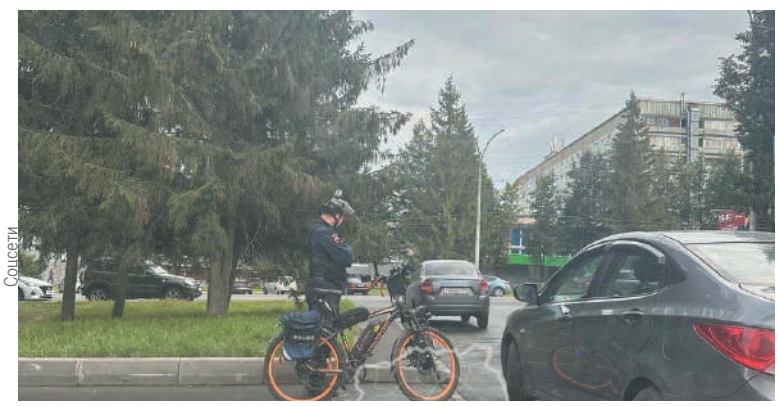

Соцсети

- Инициативность и желание внести вклад в безопасность общества заслуживают уважения, но реализовать их можно только в рамках закона. Если мужчина готов направить свою энергию и стремление к порядку в конструктивное русло, он может рассмотреть возможность службы в войсках национальной гвардии России, - сказали в Управлении Росгвардии по Кемеровской области - Кузбассу.

Преступление - и... наказание

Ася ЖУКОВА
(«КП» - Красноярск»)

Две учительницы вместе истязали беспомощного ребенка - аутиста.

Громкая история об издевательстве над беспомощным ребенком в одной из спецшкол Красноярска сдвинулась с мертвой точки. Здесь два педагога, классный руководитель и тьютор, устроили настоящую травлю третьеклассника Вани*. Говорить он не может, у школьника аутизм. Поэтому никому не жаловался. Однако мама Вани заметила: сын перестал нормально спать, то и дело плакал, стал бояться женщин 45+. Неужели обижают одноклассники?

ВСЯ НАДЕЖДА НА ДИКТОФОН

Мама воспитывает Ваню одна, выкладывается по полной. Кружки, секции, логопед, психолог... И подумать не могла, что опасность подстерегает сына прямо на уроке.

В 2022 году мальчик пошел во второй класс школы-интерната. Попал в класс к Наталье К., а тьютором (воспитателем, помощником) стала Наталья В. Обеим 50 с лишним, большой педагогический опыт. Поначалу все было нормально, мама отвозила на уроки, забирала. Но однажды заметила: обычная поездка в школу вызывает у ребенка приступ страха, паники. Он бледнел, холодели руки.

Спрашивала у учителей, что такое? А они путались в «показаниях». Одна могла заявить: сегодня все было в порядке, другая, наоборот, утверждала: мешал вести занятие, примите меры. Тогда и решила: если сам Ваня рассказать не может, пусть пишет диктофон.

«ВОСПИТАНИЕ» ЖЕСТОКОСТЬЮ И БОЛЬЮ

Записей набралось на 30-40 часов. Села слушать - и буквально затрясло. «Тварь», «козел», «зараза», «овощ», - как только не костерили педагоги своих же ребятишек. Больше всего доставалось Ване, но были и другие жертвы, это слышно по записям.

С особенными детьми нелегко, они могут внезапно рассмеяться или расплакаться, встать с места, куда-то пойти. Но на то вы и учителя, чтобы помогать, развивать, заниматься, разве не так?

Вместо этого две Натальи разговаривали о постороннем (опять же судим по аудиофайлам). А если дети крутились под ногами, могли обругать, и не только.

Шлепки, удары, обливания водой - такие практиковались методы «воспитания». Старались не оставлять следов; если щипали, то там, где точно не будет синяков. Большинство детей неговорящие, пожаловаться родителям могли. И педагоги уверовали в свою безнаказанность.

«НИЧЕГО ВЫ МНЕ НЕ СДЕЛАЕТЕ!»

Мама Вани закрывать глаза не стала. Обратилась к общественникам, в СК, СМИ. Силовики организовали проверку в школе.

Вскоре против классного руководителя было возбуждено уголовное дело по статье 156 «Неисполнение обязанностей по воспитанию несовершеннолетнего, соединенное с жестоким обращением». Суд приговорил ее к 380 часам обязательных работ (плюс обязал выплатить 200 тысяч - в пользу мальчика). Наталья К. уволилась, работала в отеле.

Тем временем тьютор так и осталась в школе. Более того, Наталья В. заявляла: ничего ей за это не будет! Почему? На собрании коллектива прокрутили записи с того самого диктофона. И никто из сотрудников никого не опознал (ну или сделал вид).

личный архив героя публикации

ПОПРОСИЛА ПОМОЩИ «КОМСОМОЛКУ»

Меж тем классный руководитель на допросах проговорила четко: «Это были мы». Признала, что они действительно унижали Ваню. Но подчеркнула: при этом никогда не поднимали ни на кого руку. Однако тьютор пошла в отказ: никого не травила, тем более не била, а выпады коллеги считает для себя оскорбительными.

В результате Наталья К. понесла наказание, пусть и не самое строгое. А Наталья В. выкрутилась - дело против нее заводить не стали.

- Что же это такое? - мама Вани позвонила в «Комсомолку». - Руки опускаются!

Через издание она попросила о помощи главу СК России **Александра Бастрыкина**. Неужели виновные уйдут от ответственности? - переживала женщина.

ПОВЕРИЛИ В БЕЗНАКАЗАННОСТЬ

Крик души матери был услышан. Два педагога попали-таки под уголовное дело, причем по статье 117 («Причинение физических и психических страданий несовершеннолетнему, находящемуся в беспомощном состоянии»).

Вот предварительная версия следствия: целых полгода, с ноября 2023-го по апрель 2024-го, ребенка третировали в школе «неустановленные лица из числа педагогов». К сожалению, диктофонные записи экспертиза признала некачественными, непригодными для идентификации.

Кроме голосов (звучащих, кстати, весьма отчетливо), в аудиофайлах есть всевозможный шум. Но расслышать оскорбительные слова, звуки шлепков и ударов можно легко, даже невооруженным ухом. Теперь дело за малым. Возможно, потребуется повторная экспертиза?

Отметим, что тьютор, категорически отрицавшая свою причастность, ответить на вопрос, кто же тогда виноват, затруднилась:

- Я же как бы инвалид. Вообще не слышу одним ухом!

Хочется надеяться, что истязавшие ребенка учителя ответят по закону. Максимальное наказание за такое - семь лет лишения свободы.

- Я очень благодарна «Комсомолке» за помощь! - призналась мама Вани. - Честно, уже и не надеялась. Спасибо за неравнодушие.

(*имя изменено).

ДЕТСКАЯ ПРОБЛЕМА

«Не есть в школе - это мода»

Надежда РЫЖКИНА
(«КП» - Новосибирск»)

Количество подростков с ожирением растет.

В Новосибирской области врачи бьют тревогу: растет число детей и подростков с избыточной массой тела. Недавно в областном минздраве привели шокирующий пример: 16-летний подросток набрал вес в 228 килограммов. Ему экстренно потребовалась операция на желудке. Специалисты говорят, что около 10% детей в регионе имеют вес выше нормы. «КП» поговорила об этом с врачом-диетологом **Алексеем Шелягиным.**

Диана ИВАНОВА

ЗАВТРАКАЕМ БЕЗ ТЕЛЕФОНОВ

По словам специалиста, первая и ключевая причина набора веса - нарушение режима дня.

- Самое главное, что надо сделать, - обеспечить режим дня. Нужно, чтобы ребенку не попадал свет в глаза позже 23:00. Если дети играют на приставке, смотрят телевизор или «залипают» в телефоне, они светят себе в глаза, то после указанного часа нарушается выработка гормонов, прежде всего мелатонина, идет сбой циркадного ритма. У детей повышается аппетит уже к вечеру следующего дня и повышается тяга к сладкому и соленому.

Вторая причина - системное нарушение питания. В 95–98% случаев ожирение не имеет эндокринной природы. Лишь 2–5% случаев связаны с гормональными нарушениями.

- Подавляющее большинство молодых людей набирают вес из-за хаотичного питания, смещенного на вечер. Ребенок уходит в школу не позавтракав, отказывается от «невкусной» еды в столовой и приходит домой к трем-четырем часам дня, чтобы «наесть» за весь день. Его тянет на высококалорийные, жирные и сладкие продукты. Такая же картина наблюдается и в выходные, когда из-за недосыпа сбивается весь распорядок дня. Организм, столкнувшись с долгими периодами голода, адаптируется ожирением, начиная беречь запасы жира.

Как же тогда наладить питание? Врач советует не сажать ребенка на строгую диету:

- Проблема полных людей не в том, что они много едят, а в том, что они едят мало в течение дня. Необходимо обязать ребенка завтракать и обедать. Если еда в школе не нравится, нужно брать с собой. Подросток должен стараться съедать 70% своего рациона до астрономического полудня, то есть примерно до 13:30.

ГУЛЯЕМ И ЗАНИМАЕМСЯ СПОРТОМ

Дело не только в питании. Чтобы избавиться от лишних кило, нужно заниматься спортом.

- Детям важно не пропускать уроки физкультуры в школе. Если нет физкультуры, достаточно любой физической активности: прогулка, бег по стадиону, катание на велосипедах, посещение спортивных секций, например, по плаванию или баскетболу. Часа в день будет вполне достаточно.

А ЕСЛИ ЭТО ГОРМОНЫ?

Ожирение от неправильного питания называется алиментарным. Как не спутать его с гормональным и когда показываться эндокринологу?

- Признаков несколько. Если есть проблемы с щитовидной железой, это может привести к набору веса даже при нормальном или сниженном аппетите. У человека появляется отечность, вялость, апатия и депрессивные состояния, часто возникает гипотиреоз - сухость кожи. При проблемах с надпочечниками на коже появляются красные стрии - в простонародье растяжки. Когда их много и они заметны, это повод сходить к врачу и проверить гормональный фон.

Пытались спасти, но все было против этого

Продолжение. Начало на < *стр. 1*

личный архив героя публикации

Скалолаз и рекордсмен книги рекордов Гиннесса, спортсмен из Бурятии Александр Семенов принимал участие в спасении Наговицыной.

Женщина отправилась на восхождение в составе группы из четырех человек. Им удалось дойти до вершины, однако при спуске произошло роковое событие. 12 августа Наталья получила серьезную травму ноги на высоте около 7200 метров. Товарищи оказали первую помощь и оставили в палатке, снабдив спальным мешком, горелкой и небольшим запасом еды, а сами отправились в базовый лагерь за подмогой.

Альпинистку пытались спасти больше трех недель. Но все усилия оказались тщетны. К процессу привлекались Министерство обороны, спасатели-добровольцы, профессиональные альпинисты. Среди них - чемпион мира и России по спортивному туризму, скалолаз и рекордсмен книги рекордов Гиннесса, спортсмен из Бурятии **Александр Семенов**.

«У НАС ЧП!»

Александр посвятил горам более 25 лет. За плечами сотни восхождений на самые высокие вершины мира, включая более ста успешных экспедиций в России и за ее пределами. Дважды обладатель почетного звания «Снежный барс», который вручается за покорение всех пяти семитысячников бывшего СССР, включая пики Исмаила Сомони, Победы, Ленина, Корженевской и Хан-Тенгри.

В августе этого года Александр в очередной раз оказался на вершине пика Победы. К моменту происшествия его группа успешно завершила восхождение и спускалась обратно. Уже находясь в промежуточном лагере, в полудневном переходе от базы, получили тревожное известие.

- 12 августа мы по рации услышали, что произошло ЧП. Ребята сорвались, Наталья сломала ногу. Мы тут же связались с начальником базового лагеря и сообщили, что готовы прийти на подмогу, но только в качестве подстраховки или резервного отряда, потому что сил после спуска не было.

Однако в базовом лагере никого не оказалось. И Семенов с товарищами - единственные, кто бы мог подняться наверх.

- Сформировали отряд из шести человек. Но из-за погоды ждали несколько дней. Сначала поняли, что нужна помощь Наталье, возможно, и Роману, который шел вместе с ней в связке. Оказалось, что наверху находятся иранские альпинисты, которые заблудились, и их тоже придется искать. Потом узнали о смерти Луки и проблемах Гюнтера и Романа (спутников Натальи). Она осталась лежать под скалой. Вшестером велика вероятность спасти только двух человек. А если человек не может передвигаться - то и вовсе потребуется минимум 18 спасателей, которые будут меняться на протяжении спуска. При условии, что если ребята будут на ногах и смогут сами выйти, мы отправим с ними одного-двух сопровождающих, а сами пойдем за Натальей.

ПЕРЕЖИЛ КРУШЕНИЕ ВЕРТОЛЕТА

16 августа вертолет со спасателями из-за сильных порывов ветра совершил жесткую посадку.

- Нас закружило, завертело. В какой-то момент я подумал: наверное, это конец. Очнулся от криков и боли в теле. Один за другим люди выбирались наружу, помогали пилоту выйти из кабины. Через шесть часов за нами прилетел второй борт и забрал двух пострадавших. А остальные продолжили путь наверх. Встретили Гюнтера и Романа, оказали первую помощь.

Утро следующего дня открылось новыми реалиями: подниматься на гору было невозможно из-за полученных травм. Спуск оказался особенно тяжелым испытанием: приходилось осторожно преодолевать сложный участок ледника, полный глубоких трещин. В тот же вечер оператору удалось поднять дрон и заснять Наталью Наговицыну в ожидании помощи. Эти кадры облетели весь мир - на них альпинистка махала рукой из палатки.

«ПРИЗНАКОВ ЖИЗНИ НЕТ»

Спасательная операция длилась три дня.

- МЧС предоставило свой вертолет. Мы обсудили, что пилот доставит одного спасателя на высоту 6900, затем отправится за вторым. Это должны были быть я и один из итальянских коллег. И снова проблема: итальянцы не имели нужной акклиматизации. Ранее в этом сезоне они поднимались максимум до отметки 4000 метров. Им нужны были бы кислородные баллоны большего объема. А вертолет не рассчитан на большое количество снаряжения и оборудования, мы буквально по граммам распределяли, у кого что есть, с учетом веса носилок, газа, медикаментов для Натальи.

Но погода в горах испортилась, и спасательную операцию отменили. 27 августа дрон показал, что признаков жизни в палатке Натальи уже нет...

«ШАНСОВ ИЗНАЧАЛЬНО БЫЛО МАЛО»

Все, кто ходит в горы, знают, что шансов у нее изначально было очень мало... Осложняла спасательную операцию и непогода. По мнению альпиниста, искать благоприятные условия в это время года на пике Победы невозможно. Проводить спасательные работы в таких условиях очень тяжело.

- Экспертная оценка была дана. Все те люди, которые сопровождали нас на пути к пику Победы, все наши знакомые, «Снежные барсы», именитые люди, - все приняли это и поняли, что шансов нет. Нужно ставить точку и не рисковать...

«НАЙДУТСЯ СМЕЛЬЧАКИ, ГОТОВЫЕ ПОЙТИ ПО СТОПАМ НАГОВИЦЫНОЙ»

Александр рассказывает, что был знаком с Натальей еще до трагического инцидента.

- Мы несколько раз пересекались, я знал, что она поедет на пик Победы. В прошлом году она хотела пойти на гору в составе нашей группы. Но для таких восхождений только быть физически сильным и тренироваться - недостаточно. Нужно быть эмоционально готовым работать в команде. Наталья же сама по себе всегда была молчаливой. С такими людьми сложно работать в горах, потому что наверху обостряются все чувства. О том, что у нее сломана нога, я узнал, только когда мы были в базовом лагере. Я бы однозначно отговорил ее от этого восхождения!

Что же толкнуло альпинистку отправиться на такую сложную экспедицию?

- Восхождение в горы - дорогой вид спорта. Основные траты приходятся на перелет на вертолете. Наталья выбрала самый дешевый пакет услуг - за 1800 долларов. А поскольку была групповая скидка, она заплатила 1450 долларов. Это немаленькие деньги, но в эту сумму входит только перелет до базового лагеря и обратно. Проживание, питание, перемещения - все это ложится на плечи тех, кто желает в этом участвовать. Вероятно, аванс за восхождение она внесла зимой или весной. А на майских праздниках в альплагере Ала-Арча в Киргизии сломала ногу. Это и привело к травме на пике Победы. Деньги, как правило, не возвращаются. Вероятно, она подумала, что раз тренируется, то сможет рискнуть... Всего на пик Победы в то время поднимались 8 групп. Команда Натальи была подготовлена слабее всех: они шли без гида, отстали от всех групп, с собой у них был минимальный запас, даже шину на ногу они наложили непрофессионально. Простыми словами, они сами загнали себя в ситуацию, когда приходится выживать...

личный архив героя публикации

Как подвиг рождает подвиги…

Лариса МАКСИМЕНКО
(«КП» - Кемерово»)

Племянники героя СВО спасли двух человек на кузбасской реке.

Ростислав Трутнев ушел на СВО добровольцем осенью 2022-го. Погиб под Артемовском 23 июня 2023 года… Он - мальчик из села Красноселка, о котором мама, папа, братья с детства знали все. Воин, о котором семье рассказали боевые товарищи, а семья рассказала «Комсомолке». Брат, за которым пошли братья и еще добровольцы, и уж подрастают, мужают, идут курсом племянники.

Лариса МАКСИМЕНКО

Станислав и Антон Трутневы с флагом с портретом дяди Ростика, бойца-героя СВО.

Лариса МАКСИМЕНКО

Любимое место семьи у водопада.

ОТЦЫ И ДЕТИ - ВМЕСТЕ

- Сыновей у меня трое - Максим, Ростик, Виктор… Ростик ушел на СВО первым. Максим - волонтер СВО, ветеран, прошел четыре командировки в горячие точки. Виктор - на СВО, - говорила после похорон Любовь Трутнева, мама бойца, держа на ладони орден Ростика с болью и гордостью. - И у меня десять внуков, они за дядей Ростей встанут стеной.

С тех пор прошло два года. Для детей Максима - студента Данилы и школьников Стаса, Никиты, Антона - время летит в помощи бабушке и по дому, в уроках и в маршбросках мальчишеской «бригадой» за сеном или дровами, пока родители на ремонте техники в помощь бойцам СВО.

Ведь группа Максима «Сила - в правде!» вместе с группой «СВОЯшка» отправила на передовую из кузбасского райцентра Яшкино уже 14 восстановленных машин, мотоциклов из народных сборов (и готовит к отправке еще семь). На одном из уазиков стартер поставлен сыном Максима - Стасом.

- Дети понимают, что я в гараже, и вся домашняя рутина на них, - говорит Максим, пока, выкроив время, мы едем с его семьей на водопад. Это особенное место для Трутневых. Любимое с детства. И оно научило жить плечом к плечу и чувству долга и Родины сначала Максима, Ростика, Витю. А этим летом - уже следующее поколение.

ВОДОПАД С СЕКРЕТОМ

Речка Сосновка, выспавшись в пруду, бежит полоской дальше, себя «накручивая», шлюзовыми механизмами разгоняя. Бросается водопадом вниз. И, падая, роет дно у скалы. (И мало кто о месте у скалы знает. А кадры, что есть водопад, будоражат интернет, люди едут.)

Еще выше - тоже тропинка. По ней в 1990-х мама Люба ходила с ребятами. И шла, держа за руку крепко, рассказывала о России и дедах - пахарях, воинах. И отсюда учились видеть Россию. Простоту крыш и огородов. Постоянную заботу-работу. Простор полей. Море тайги.

- Мы с братьями рыбачили. Рыба в те годы спасала многие семьи, - вспоминает Максим. - Мы проверяли ловушки, страхуя друг друга. А однажды в нашу ловушку зашел карп, в длину - метр с лишним! Я с ним боролся, вот шрам, я карпа зажал, и Ростик помог, и потом мы карпа несли за жабры домой. Да, вместе, только вместе.

Такой урок братства. И сейчас младшим сыновьям Максима - девятикласснику Стасу, семиклассникам Антону, Никите - он особенно понятен. Похожий урок они прожили 7 июля и рассказывают, как было…

ЧП

Начинался июльский день. Стас, доплыв первым, завис посредине водопада, зацепившись в камнях. Антон держался за него.

- Стена воды била нас по спинам, - говорит Стас.

Мир сквозь «стену» был родным и «другим». И вдруг… Женщина с девочкой, что шли по камням, из приезжих.

- Я поворачиваюсь и вижу: они в воде. То ли дочка, то ли мамка ее первой упала, поскользнувшись. И обе под воду уходят. А в том месте опасно, засасывает, и глубоко. Я поплыл за мамкой, Антон за ее дочкой. Мама ушла на дно, я ее за руку - вверх, но она топила, и я на дно встал и ее к берегу толкал.

- А девочка пыталась на меня опереться, топила, я тоже уходил на дно, отталкивался и толкал ее к мелкой воде, - продолжает Антошка.

Старшему, Стасу, старавшемуся брата подстраховать, страшно было за Антошку. В «позато лето» течение загнало Антона в воронку. Бабушка Люба увидела первой, спасла, потом научила плавать, и нынче Антон неплохо плыл.

Братья, дотянули женщину с девочкой до берега, передали их мужу и отцу. И побежали домой. И бабушка Люба, узнав про ЧП, сказала позже:

- В воронке, я ее много лет знаю, больше двух метров, крутит, выбраться тяжело. Я испугалась, ребятишками горжусь. И дядя Ростик бы тоже гордился.

ЗНАЙ НАШИХ!

«Богатырь от Бога!»

Евгения ДЕМИНА
(«КП» - Омск»)

Омский атлет одержал победу в международных соревнованиях по силовому экстриму.

Омич **Евгений Марков** стал победителем «Богатырских игр» в Салехарде. Столица Ямала собрала десятки спортсменов из пяти стран мира. Атлеты делали такие вещи и показывали рекорды, что многим, не видя, поверить сложно. «КП» - Омск» поговорила с чемпионом и его тренером, президентом Федерации силового экстрима России **Василием Грищенко**.

ВИЖУ ЦЕЛЬ - НЕ ВИЖУ ПРЕПЯТСТВИЙ

Силовой экстрим не зря считается одним из самых зрелищных видов спорта. Богатыри поднимают как перышки бревна и покрышки весом более ста и трехсот килограммов, ворочают огромные камни, тянут 15-тонные КамАЗы… Да что там грузовики! За плечами Евгения Маркова перетягивание бензовоза, самолета и даже танка. Наверное, поэтому о своей нынешней победе на «Богатырских играх» 34-летний атлет говорит скоромно:

- Все прошло, как запланировал, без сюрпризов. На соревнованиях сильно не выкладывался, ведь это был уже мой третий турнир за две недели. Выполнял все упражнения так, чтобы в итоге хватило на победу.

Сказать легко, но повторит богатырские забавы далеко не каждый. Судите сами: за минуту Евгений поднял 130-килограммовое бревно десять раз. А в 2021 году в Дубаи он сделал за то же время девять повторений со 140-килограммовым бревном. В кантовке 340-килограммовой покрышки Евгений Марченко сделал восемь повторений за 22 секунды. Автомобиль поднял всего за 19 секунд.

ПОМОГ СЧАСТЛИВЫЙ СЛУЧАЙ

В целом за плечами около двухсот стартов и множество побед. Евгений много раз становился самым сильным человеком страны, является дважды чемпионом России по силовому экстриму в тяжелой весовой категории. В прошлом году в Китае на международном турнире Марков установил два рекорда и завоевал золотую медаль в составе сборной. Зажечься спортивной звезде помог счастливый случай.

- Мой отец - человек крепкий, однако профессионально спортом родители не занимались. И я просто ходил в качалку, пока однажды ко мне не подошел человек. Сказал: «Ты можешь больше, позвони вот по этому номеру».

Незнакомец дал Евгению телефон **Василия Грищенко**. 13 лет назад он стоял у истоков этого спорта в России вместе со знаменитым **Владимиром Турчинским**. Основал омскую школу, разработал авторскую систему тренировок. Потенциал парня опытный тренер оценил сразу.

- Высокий, крепкий, сильный… Про таких говорят: богатырь от бога. Мы начали заниматься, и уже через два года, в 2014-м, на чемпионате в Грозном Евгений стал самым молодым чемпионом по силовому экстриму, - вспоминает Василий Грищенко.

«БУДУ ВЫСТУПАТЬ, ПОКА ЕСТЬ СИЛЫ И ЗДОРОВЬЕ»

Сегодня Евгений Марков вместе с омичами **Михаилом Шивляковым, Юрием Колмаковым** и **Дмитрием Скосырским** входит в число сильнейших атлетов России. Силовой экстрим по праву считается королем силовых видов спорта. Хотя изначально к нему относились просто как к эффектному шоу, а официальным видом спорта он был признан в стране в 2021 году.

- Спорт - это моя работа. Понемногу осваиваюсь и в роли тренера - веду индивидуальные онлайн-тренировки. Но главные планы на будущее - выступать на соревнованиях как можно дольше, пока будут позволять здоровье и силы.

Есть у омского атлета и большая спортивная мечта - выступить на чемпионатах Европы и мира. Приглашения уже поступали, но последние три года российских спортсменов туда не пускают. Значит, пока развиваются внутри России.

Фото: ОФСОО «Федерация силового экстрима»

Очень вырос в целом мире риновирус...

Несмотря на задержавшееся лето, заболеваемость ОРВИ на высоком уровне.

Катерина МАРТИНОВИЧ/«КП» - Москва

Анна КУКАРЦЕВА

По данным Роспотребнадзора, тяжело переносимого гриппа пока среди диагнозов практически нет. Ковид растет, но пока его тоже немного. В основном россиян косят риновирусы, парагрипп и аденовирус. Рассказываем, что это такое.

У циркулирующих сейчас вирусов есть схожие черты. Они, как правило, начинаются с незначительного повышения температуры (не выше 38 °С, в отличие от резкого старта болезни у гриппа). Заболевший жалуется на ломоту в мышцах, головную боль. Но есть и некоторые различия, в зависимости от того, какая именно инфекция поселилась в организме.

✓ **Риновирусы:** насморк. Пожалуй, самые распространенные. И вариантов их множество, а иммунитет к ним нестойкий, поэтому подхватить риновирус за один сезон можно несколько раз.

Симптомы: с первых же часов - заложенность носа, обильные прозрачные или беловатые выделения, многократное чихание. Может нарушаться обоняние и вкус, иногда даже снижается слух. Как правило, температура не повышается. Общее состояние больных страдает мало.

Когда проходит: за 7 дней.

✓ **Парагрипп**: больное горло, осиплость, кашель. У парагриппа тоже несколько типов вирусов, но симптомы в любом случае касаются голосовых связок и легких.

Главные симптомы: ларингит, то есть воспаление гортани, которое влияет на голосовые связки. Отсюда боль в горле, осиплость, часто кашель.

Опасен для малышей - вызывает ложный круп, когда из-за сильного отека гортани ребенок начинает задыхаться.

Когда проходит: без лечения кашель и осиплость может затянуться на 2 - 3 недели.

✓ **COVID-19:** новый вариант «стратус». Он в этом сезоне набирает обороты и, говорят, очень заразный.

Симптомы: сильная охриплость, осиплость голоса. Это то, что отличает «стратус» от других штаммов. И могут быть, как у других вирусов, лихорадка, озноб, боль в горле, усталость и головная боль. Чаще всего протекает достаточно легко.

Когда проходит: в зависимости от общего состояния организма - от 5 до 10 дней.

✓ **Аденовирус:** слезы в глазах и насморк.

Симптомы: начинается все с озноба, но без температуры, ломота в мышцах, через пару дней присоединяется насморк, больное горло, возможен кашель. Очень часто - резь в глазах, слезы.

Когда проходит: за 5 - 8 дней. Без лечения - 2 - 3 недели.

ЗНАЙ

Что делать, если заболел?

- Пункт первый - не переносить ОРВИ на ногах, - говорит врач-терапевт, кандидат медицинских наук **Алексей Хухрев,** эксперт телеканала «Доктор». - Любая вирусная инфекция - это ограниченный во времени, но все-таки иммунодефицит. Оставаясь в квартире, вы защищаете и себя (от витающей на улицах заразы. - **Ред.**), и окружающих (не распространите ее дальше).

Алексей Хухрев.

Не сбивайте температуру до 38,5 °С, если самочувствие в норме. Если на градуснике около 40, медлить нельзя, вызывайте врача. Такой жар может быть признаком тяжелой реакции организма, и необходима медпомощь.

При головной боли, ломоте в мышцах и жаре можно принять парацетамол или ибупрофен. Главное - не превышать суточную дозу (указана в инструкции к препарату).

И не назначайте сами себе антибиотики: они убивают бактерии, а не вирусы.

Слушайте свой организм. Если не хочется есть, не ешьте, просто больше пейте - воды, морс, травяные чаи. Старайтесь проветривать комнату и больше спите. Тогда болезнь отступит быстро и без лишних лекарств.

Победитель «Интервидения» из Вьетнама Дык Фук:

Хочу доучить русский и написать на нем песню

Михаил ФРОЛОВ/«КП» - Москва

10 лет назад Дык Фук победил во вьетнамской версии шоу «Голос» и вот теперь добился международной славы.

Егор АРЕФЬЕВ

Буйство красок, самоотвод SHAMAN, отказ США: чем запомнится международный музыкальный конкурс.

20 сентября недалеко от инновационного центра «Сколково» на крупной площадке «Live Арена» прошел международный конкурс «Интервидение» - возрожденный проект *(см. «Из истории вопроса»)*, объединивший дружественные нашей стране государства со всей планеты. «КП» прибыла на мероприятие одной из первых и убедилась, что соседство со «Сколково» не случайно: высокотехнологичное действо смело можно занести в актив. А отсутствие суперзвезд мировой величины - только преимущество, а не провал. Вот пять простых причин этого.

АТМОСФЕРА

Снобы, конечно, скорчат физиономии и назовут «Интервидение-2025» конкурсом «ноунеймов» (неузнаваемых, непопулярных людей), но это совсем не так. Потому что задача шоу, как подчеркнул Президент России, - сформировать общее культурное пространство для разных государств, а не собрать деньги с билетов за выступление звезд. Хотя были и звезды - **Дима Билан**, **Полина Гагарина** и многие другие, и билеты были недешевые - 19 сентября можно было найти лишь несколько квитков по 50 тысяч рублей.

Другими словами, «Интервидение» - сигнал: мы открыты, к нам можно ехать, с нами можно работать, у нас можно выступать, все пройдет на высоком уровне. В этом смысле проект более чем ярок и оправдан.

В немаленькую «Live Арену» под завязку набились журналисты со всего света - от США и Канады до Белоруссии и Китая, от Кубы до Индии, от Саудовской Аравии до Сербии. Мест, как и мерцающих электронных браслетов, хватило всем. Бесплатной воды и печенья - тоже. Но главное, что впервые за долгое время после начала (то есть попытки) тотальной изоляции России, можно было ощутить себя внутри огромного мирового сообщества разноцветных людей. Внутри многоэтажной «Live Арены» - и флаги Саудовской Аравии, и казахские цвета, и братская сербская речь, и бесконечно красочный африканский колорит. Во многом благодаря виртуозной работе дипломатов (не зря **глава МИД РФ Сергей Лавров** присутствовал в зале и, по сути, открывал конкурс) люди из разных стран мира без стеснения и боязни летят в Москву.

Михаил ФРОЛОВ/«КП» - Москва

Во время своего номера SHAMAN «взлетел» над сценой метров на пять.

ОРГАНИЗАЦИЯ

Все предпосылки для того, чтобы продолжать конкурс вне российской территории, есть. В отличие от «Евровидения», у нас победившая страна не принимает эстафету и не проводит конкурс на следующий год - так что «Интервидение-2026» пройдет в Саудовской Аравии, которая вызвалась принять проект. **В Москве была задана весьма высокая планка: бюджет в 750 млн рублей заметно ощущался. Встречали делегации со всего света более чем достойно: и размещение, и переводчики, и выступления, и репетиции, и транспорт, и культурная программа.**

До механического синхронизма пловчих отрепетировали и отточили каждый шаг, жест, реплику ведущих и сценарий шоу. Свет, звук и картинка - без сбоев, идеально. Разве что при подсчете баллов слегка сбились (американцы и саудиты не могли определить, куда ушли их баллы, пока система зависла), но быстро пересчитали.

ДРАМАТУРГИЯ

Сценарий сценарием, но не обошлось без казусов. Интрига пришла откуда не ждали. Потому что сенсациями это назвать сложно. **Во-первых, с самого начала были вопросы к США, от которых должен был выступить двойник (и по мнению некоторых, внебрачный сын) Майкла Джексона Брендон Ховард.** Однако бездетный и неженатый артист снялся с дистанции «по семейным обстоятельствам». Зато с радостью заявил, что заменит его австралийка греческого происхождения Vassy (Василики Карагиоргос). Певица максимально интернациональных кровей показала билеты в Москву в соцсетях, все уже приготовились задавать вопросы про сближение России и США. Но буквально перед выходом Vassy на сцену организаторы выпустили официальное заявление о том, что артистка столкнулась с «беспрецедентным политическим давлением со стороны правительства Австралии» и прилететь не сможет.

Во-вторых, вся женская часть зала набрала воздуха в легкие, когда на сцене SHAMAN решил взять персональное слово после исполнения своего номера. Кстати, во время выступления Ярослав «взлетел» над сценой метров на пять, обращаясь к девушке-роботу с сиреневыми волосами. А после этого сделал ход конем и снялся с конкурса.

- Удивительная особенность «Интервидения» в том, что здесь берегут и ценят традиции и культуру каждой страны, - заявил вокалист. И этот текст не звучал как импровизация. - Гостеприимство - неотъемлемая часть души народа России. Я понимаю, что по законам гостеприимства не имею права претендовать на победу. И прошу членов жюри не оценивать мое выступление. Я представляю Россию, а Россия уже победила.

По правде говоря, в этом жесте есть нечто претенциозное. Ну очень высокое благородство - вот так взять и отдать как будто предсказуемую победу соперникам. Это, безусловно, поступок. Скажем, выиграл бы SHAMAN этот конкурс. Что бы мы услышали изо всех утюгов?

Михаил ФРОЛОВ/«КП» - Москва

«Live Арена» вмещает около 11 тысяч зрителей. Продажи билетов начались еще летом.

ИЗ ИСТОРИИ ВОПРОСА Первое «Интервидение» прошло 60 лет назад - таковым принято считать конкурс «Золотой ключ» в рамках международного телефестиваля «Злата Прага» 1965 года. Его участниками были музыканты из СССР, Чехословакии, Венгрии, Польши, а первым стал чехословацкий певец Карел Готт. В 1966 и 1967 годах «Интервидение - Золотой ключ» проводилось вместе с конкурсом «Братиславская лира», а в 1968 году прошло в Карловых Варах, победителем, кстати, вновь стал Карел Готт. С 1977 года конкурс несколько раз проходил в польском Сопоте. Последний раз «Интервидение» состоялось в 1983 году в Праге, выиграл поляк Збигнев Водецкий.

КОНКРЕТНО

Музыкальную битву открыла Сулема Иглесиас Саласар (Куба), а завершил Раухан Малик (Индия). Так как представительница США не смогла приехать, а российский певец SHAMAN взял самоотвод, в борьбу за первое место вступила только 21 страна. Выступления конкурсантов оценивало жюри, состоящее из 23 экспертов. Например, Россию представлял певец и автор песен Игорь Матвиенко. США - бывший участник культовых рок-групп Deep Purple и Rainbow Джо Линн Тернер. Судьи не имели возможности голосовать за свои страны.

В итоге победителем конкурса «Интервидение» стал певец Дык Фук из Вьетнама (422 балла). Он исполнил песню Phù Đổng Thiên Vương («Небесный король деревни Пхудонг»). Певец получил кубок и 30 млн рублей.

- Раскрою небольшой секрет: хочу найти какой-нибудь фонд и часть средств за выигрыш направить на благотворительность в России, - рассказал Дык Фук в эфире шоу «Пусть говорят». А еще добавил, что хотел бы доучить русский язык, «собственными руками» написать песню на русском и сотрудничать с нашими артистами.

Второй стала группа Nomad из Кыргызстана с 373 баллами. Третьей - Дана Аль-Мир из Катара (369 баллов). Последнее место заняли супруги из Бразилии Лусиану Калазанс и Таис Надер, получившие 164 балла.

Турнирная таблица «Интервидения-2025»

1.	ВЬЕТНАМ	422
2.	КЫРГЫЗСТАН	373
3.	КАТАР	369
4.	КОЛУМБИЯ	347
5.	ТАДЖИКИСТАН	344
6.	БЕЛОРУССИЯ	341
7.	КАЗАХСТАН	339
8.	МАДАГАСКАР	338
9.	КИТАЙ	328
10.	УЗБЕКИСТАН	296
11.	КУБА	285
12.	ИНДИЯ	272
13.	ВЕНЕСУЭЛА	268
14.	СЕРБИЯ	236
15.	ЮАР	233
16.	ОАЭ	232
17.	САУДОВСКАЯ АРАВИЯ	224
18.	КЕНИЯ	214
19.	ЭФИОПИЯ	179
20.	ЕГИПЕТ	166
21.	БРАЗИЛИЯ	164

Дмитрий ПОЛУХИН/Комсомольская правда

■ А В ЭТО ВРЕМЯ

Звездное закулисье конкурса

Мария РЕМИЗОВА

Неожиданный жест SHAMAN на «Интервидении» вызвал настоящий переполох за кулисами. Никто даже предположить не мог, что Ярослав Дронов, вооруженный крепким хитом Максима Фадеева, гостеприимно уступит конкурсную гонку гостям. А ведь еще за пару часов до этого мгновения в «Live Арене» у гримерки SHAMAN выстроилась чуть ли не очередь из заграничных ходоков. Музыканты в знак уважения несли Ярославу подарки из разных уголков мира. Среди дарителей, кстати, был замечен и будущий победитель конкурса из Вьетнама.

«Сегодня перед конкурсом обменялись с Дык Фуком подарками - я ему подарил мерч* «Победы» (так называется одна из главных концертных программ артиста. - **Ред.**). Я как чувствовал! Поздравляю с победой!» - уже после финала написал в своем блоге SHAMAN.

Невеста Ярослава, глава «Лиги безопасного интернета» **Екатерина Мизулина**, тоже присутствовала при этом моменте.

«Кажется, не зря я сегодня до начала конкурса надела традиционную вьетнамскую шляпу нон. Исполнитель из Вьетнама выиграл. Интуиция», - отметила она позже в соцсетях.

В этот вечер, помимо дамы сердца, SHAMAN поддерживала и его мама **Людмила Дронова**. А в ВИП-ложе, как удалось разузнать «КП», за артиста переживала и его будущая теща - политик **Елена Мизулина**.

Немало знаменитостей приехали поддержать артиста. Одной из первых появилась на звездной дорожке **Ольга Бузова**. Она заявила, что хотела бы представлять Россию на «Интервидении».

- Как бы я выглядела, в чем была одета, если бы была участницей? Сложно сказать, для этого я должна поучаствовать. Я бы этого очень хотела, - сказала сияющая Бузова.

А сияла Ольга бриллиантовым гарнитуром известного ювелирного бренда. Серьги, колье и браслет венчала миниатюрная сумочка Jimmy Choo. Стоит такой аксессуар 586 тыс. рублей. Судя по всему, подарок нового поклонника.

** Фирменные сувениры с символикой, одежда, аксессуары.*

Приз за самый роскошный костюм можно было бы присудить коллективу Mzansi Jikelele из ЮАР.

Михаил ФРОЛОВ/«КП» - Москва

KP.RU

Смотри и слушай! Полная трансляция конкурса «Интервидение-2025» - на KP.RU

Фирменный кислый скепсис: ну понятно, устроили грандиозный междусобойчик, а еще выпустили русский танк! Или предположим, что SHAMAN не снимался с конкурса, но международное жюри решило бы зачехлить певца - мало ли, по дружескому географическому принципу проголосовали или еще что. Как бы это смотрелось? Так что Ярослав - мудрый. Взяв самоотвод, не проиграл, но переиграл всех.

МИРОВАЯ ПРЕЗЕНТАЦИЯ

Представитель России в жюри Игорь Матвиенко говорил про несколько миллиардов (!) просмотров. Сложно оценить, насколько это реально (хотя билборды по Таймс-сквер и Мумбаи и правда были развешены, это факт), но индийская и китайская аудитории могут запросто сделать кассу. Однако даже если конкурс посмотрит 1 млрд или даже 500 млн человек - это уже будет блистательной победой русской культуры. «Интервидение» объяло сразу несколько континентов, а не только Европу. Потому что русское радушие и энергию, что пробивались через экран, даже с учетом не самого искусного конферанса **Аиды Гарифуллиной** и наверняка искренней керамической улыбки **Алексея Воробьева** не ощутить было сложно.

А еще мы при помощи мелодичного пира на весь мир представили товар лицом. И речь даже не про песню «Прямо по сердцу» Максима Фадеева. Виртуозно и оглушительно или, как говорит в таких случаях Пелагея, «мурашечно», прозвучало стильное финальное попурри - где «Эхо», «Течет река Волга», «Конь», «Калинка-малинка», Homay, «Матушка-земля», «Лететь» и даже «Сансара» (не очень тут, увы, уместная) органично сплелись в русскую музыкальную косу, которая опоясала зал и заставила всех растаять в хороводе.

СТРАТЕГИЯ

Так, в том числе при помощи «Интервидения», одновременно с плавным поворотом в сторону хорошо знакомых с советских времен партнеров (широкие шаги навстречу Китаю, КНДР и Индии), Россия не стесняется продавливать и антиколониальную культурную повестку. Если на «Евровидении» нас не ждут и который год пытаются пошло манипулировать, то зачем бегать хвостом за этим странным конкурсом?

Ход с «Интервидением» может показаться наивным - мол, ну «наш ответ», ну и что. Но на самом деле это может стать началом большой истории, связанной с перезагрузкой мировой конъюнктуры. Звучит пафосно. Но и реально. Хруст французской булки на «Интервидении» безболезненно заменила колумбийская песня-молитва, бодрый вьетнамец Дык Фук предсказуемо выиграл конкурс, потому что представил самый яркий и акцентированный номер на песню, текст которой основан на национальном эпосе.

Плевать на отсутствие суперзвезд - концепция совсем в другом. «Интервидение» - это не протест, но глобальная альтернатива, слом, перековка. Именно это имел в виду Игорь Матвиенко, неплохо понимающий в музыке, который в финале заявил, что мир наблюдал рождение нового тренда. Рок-н-ролл мертв, попса выродилась, рэп пережевывает сам себя, а вот запрос на фолк, новую этническую искренность, неповторимую мелодику и культурное многообразие - возможно, то, за чем будущее музыки. То, зачем и появилось «Интервидение».

Да, этих артистов вы можете не знать (хотя на родине все они популярны). Но ведь в этом и цимес! Все они живые, а не прилизанные под унылый «евровизионный» формат. Им не нужно плясать под дудку белых господ. В России можно достать свою дудку - со всем многообразием палитры оттенков национального колорита - и показать без стеснения. И пусть весь мир подождет.

«Вопрос дня» на тему «Интервидения» < *стр. 3.*

ЦИФРЫ «ИНТЕРВИДЕНИЯ»

22 участника
4 континента
23 члена международного жюри
11 тысяч зрителей в зале и ***миллиарды*** по ТВ и интернету
Билеты - ***от 3 до 74 тысяч*** рублей
30 миллионов рублей - приз за победу
Общий бюджет - ***750 миллионов рублей***

Дмитрий ПОЛУХИН/Комсомольская правда

РАДИО КОМСОМОЛЬСКАЯ ПРАВДА
radiokp.ru

Слушай музыку вместе с Радио «Комсомольская правда»! На сайте radiokp.ru вы голосуете за любимые песни, звучащие в эфире. А каждую субботу в 9.00 (мск) мы подводим музыкальные итоги недели и оглашаем результаты.

Сектовед Александр ДВОРКИН:

Провозгласивший себя Христом социопат и подставная

pstgu.ru

Богослов рассказал о красноярской Церкви Последнего Завета, которая уже вошла в его учебник.

Ульяна СКОЙБЕДА

ОБОЖЕСТВЛЕНИЕ ЛИДЕРА

- Александр Леонидович, этим летом Виссариона (лидер ЦПЗ. - Ред.**) наконец-то осудили. Я хорошо помню, как в 90-е его интервью показывали по телевизору, прямо говорили, что человек представляется вторым пришествием Христа! С тех пор прошло тридцать лет, виссарионовцы вошли в ваш учебник «Сектоведение». Процитирую определение оттуда: тоталитарная секта - это особого вида авторитарная организация, главный смысл существования которой - власть и деньги для своего лидера и его ближайшего окружения, с пятью характерными признаками: обман при вербовке, манипуляция сознанием своих членов, регламентация всех аспектов их жизни, эксплуатация членов и обожествление лидера.**

- Безусловно, все эти черты присутствуют у Церкви Последнего Завета Виссариона в полной мере. Секта действительно основана на том, что Сергей Анатольевич Тороп провозгласил себя новым воплощением Христа, который пришел на Землю. Ну, коль скоро сам бог на Земле, понятно, что каждое слово его божественно, ошибаться он не может и слушаться его нужно беспрекословно, иначе ты будешь виноват в богохульстве и участь твоя будет незавидной.

- Это обожествление лидера.

- Да. Опять же, сам Тороп подчеркивает, что мир ожидает страшная техногенная катастрофа. Правда, со сроками он прогадал, все должно было вроде закончиться до 2012 года, но раз он бог, он может и продлить существование мира. Основная идея в том, что у человеческих душ есть конечное количество перевоплощений. Он это подчеркивает, говорит: христиане считают, что перевоплощений нет, индуисты верят в то, что перевоплощений бесчисленное количество, а на самом деле количество перевоплощений конечно. И сейчас как раз последнее воплощение у всех людей на Земле...

- Всех разом.

- Да, поэтому в том теле, в котором мы сейчас живем, мы либо будем вечно жить, либо навечно погибнем. Надвигающаяся катастрофа неизбежна, произойдет скоро, Земля разрушится, все люди погибнут в страшных мучениях, кроме тех, которые поверили в меня, Торопа, и выполняют мое учение до последней запятой. У тех, кто поселится возле меня, будет питаться, как я говорю, и строить жизнь, как я говорю, изменится генотип, они, условно, начнут дышать азотом вместо кислорода и наконец заживут на освободившейся Земле вечно и счастливо. Это, к слову, называется метод: некое ноу-хау, которое можно получить только в секте, которое привлекает туда людей и держит их там. В этом смысле личность Торопа делается абсолютно ключевой: если вы во все это поверили, тогда тут либо жизнь, либо смерть. Все построено только на нем.

ОДИН ИЗ МНОГИХ

- Тороп был единственный Христос? Эта его идея уникальна?

- Да нет. Даже лидер японской секты «Аум Синрикё» Сёко Асахара (террористическая, экстремистская, деструктивная секта. - Ред.), который совсем не обладал такой кинематографической внешностью, и то провозглашал себя Христом, на обложку своей книги поместил себя распятым на кресте. Виссарионовцы сами в своем «Последнем Завете», это главная книга секты, изданная по образцу Библии, в которой отражается каждое событие в жизни Торопа, описывают совершенно анекдотичные ситуации: когда Виссарион ездил с проповедями по городам, к нему подходили раздраженные «коллеги по бизнесу» и выясняли отношения: «Уж не хочешь ли ты сказать, что Десница Отца - это ты? Ведь не может быть два Свершения одновременно», - а один молодой человек во Львове просто кричал: «Вы Христос, что ли? А кто же я тогда? Это во мне дух Христа! Вы самозванец! Вы лже-Христос, вот вы кто!»

- Дети лейтенанта Шмидта!

- Конкуренция была большая, Виссарион просто отработал наиболее успешно.

НАРЦИСС И ПСИХОПАТ

- Бывшие адепты рассказывают, что видели над Виссарионом красный нимб. Люди, которые ходили на его проповеди, засыпали, как под гипнозом, и, просыпаясь, испытывали эйфорию.

- Что касается красного зарева: был закат, Тороп стоял особенным образом, а может, человек просто был голодный, у него в глазах темнело от недоедания. Если я очень хочу увидеть такие вещи, то увижу точно. Особенно если остальные так говорят.

Ульяна СКОЙБЕДА/«КП» - Москва

В церкви общины перед портретом Виссариона горят свечи, как перед иконой.

- А засыпание?

- Слушайте, я сам там заснул (был на встрече с ним в середине 90-х, пришел на проповедь, где задавали вопросы)! Он так нудно говорит! Я через пять минут уже боролся со сном!

- Что достоверно известно о личности Торопа?

- Родился в Краснодарском крае, потом родители развелись, переехали в Красноярский край. Пробовал себя в разных профессиях, служил в милиции постовым, вроде был уволен за пьянку, насколько мне известно, его близкие подтверждают, что у него были проблемы с алкоголем. Еще был художником-оформителем, слесарем на минусинском заводе «Электрокомплекс», электриком, по слухам, работал в школе физруком, но мне даже интересно, кто его пустил к детям и видел ли кто его трудовую книжку... У него не было и нет никакой профессии, в которой нужно уметь говорить. В общем, он пробовал себя и нигде особо не преуспел.

- Какие люди делаются лидерами сект?

- Мой коллега, профессор социологии религии Стивен Кент из Канады, изучил несколько сотен биографий лидеров разных сект. Он пришел к выводу, что все они - злокачественные нарциссы или социопаты, это примерно одно и то же. То есть это не просто нарцисс, который на себя надышаться не может, это человек, который карабкается вверх по головам других людей, люди для него - подручный материал, который ровно ничего не стоит.

Социопат - это человек без совести, у которого нет никаких нравственных преград для достижения своей цели. Социопаты могут быть очаровательными, когда хотят, но они всегда манипуляторы, которые инстинктивно знают, как подчинять своей воле людей. Понятно, что не каждый социопат создает секту, но, согласно моему коллеге, все лидеры сект - социопаты.

ШАМАНСКАЯ ПРАКТИКА

- Какие аморальные, безнравственные вещи творил Виссарион?

- Например, он ввел в общине многоженство, в основном так называемые треугольники: две женщины на одного мужчину. Он сам завел себе молодую жену взамен устаревшей. И дальше она была не одна, он и других привлекал к себе в постель. И это нужно было както оправдывать. Тороп объявил, ну обычная такая дешевая демагогия, что Бог есть любовь, значит, любовь есть Бог, поэтому что правильнее - жить со старой женой, которую не любишь, и лицемерить или взять себе молодую, открыть себя любви и прочее.

- Но старую жену предлагалось не обижать, поэтому она оставалась жить с молодыми влюбленными. Старая жена Торопа Люба не смогла жить в треугольнике с новой женой Софией и уехала из общины в Красноярск. Она говорила, что ее выгнали, а в общине сказали, что она не захотела делить Торопа.

- Жадная оказалась.

- Кстати, есть показания бывшего адепта, который передает слова Виссариона: мол, он, Виссарион, безгрешен и потому может снять с женщины негативную программу путем сексуального контакта...

- Это очень характерно для секты: любое желание лидера, любое желание социопата облекается в религиозные формы, а что касается заряжения человека через сексуальное соединение, это вообще старая шаманская практика. В этом смысле Тороп совершенно неоригинален.

ГОЛОД И РАБСТВО

- Еда жестко регламентировалась: было запрещено есть не только всю белковую животную пищу, но и ряд круп, хлеб, нельзя пить воду...

- Это часть контроля сознания. Официально Тороп говорил о здоровом питании, но на самом деле, когда человек голодает, у него происходит модификация мозга, он занят выживанием и других вещей просто не замечает. В любой секте есть те или иные пищевые ограничения, возведенные в абсолют, но здесь

Виссарион - фигура

rro.org.ru

Площадь Ангелов в центре Города Солнца - поселения, основанного Виссарионом. Члены общины собираются там на бдения.

они были очень жесткими - грибы нельзя, сахар тоже было нельзя, меда можно было только на кончике ножа. Картошку можно было только до марта, после марта нельзя. Одно время запрещались все привозные продукты - только то, что выращивается там, можно есть.

- Это притом что люди постоянно тяжело физически работали, валили лес, строили дома, и притом что там морозы до минус 60…

- Да. На самом деле там животная пища абсолютно необходима, без нее не выжить. Там одно время запрещалось пить воду, но предлагалось заменять ее соком из свежевыжатых фруктов и овощей, а откуда их взять столько? Тороп предложил милосердный выход: нужно было с утра выпить стакан собственной мочи, и это обнуляло негативный эффект воды, поэтому в течение дня воду можно было пить.

- Зачем?

- Это чтобы подавить волю человека. Если человек по твоему слову будет пить мочу, то он уже тогда на все пойдет, он сломлен.

- Получается, выполняя рекомендации божества, ты сам себя держишь в рабстве…

- Организация держит тебя в рабстве, а ты полностью подчиняешься ей. Сам ты утрачиваешь возможность что-либо для себя решать, задуматься некогда и нет возможности, потому что ты слишком уставший, слишком голодный и слишком привык постоянно подчиняться.

- А грудное молоко Тороп почему запрещал детям? Это садизм?

- Это садизм. И тоже возможность держать людей под полным контролем, когда подавляется даже материнский инстинкт.

Точно так же подавлялся инстинкт самосохранения: проповедовался отказ от медицинской помощи. Заболел - вышел на восходе в тайгу, посмотрел на прекрасную сибирскую природу: там на тебя подействует гармония, и ты исцелишься. И какое количество людей запустило свои хронические заболевания, какое количество людей умерло от неоказания медицинской помощи, какое количество детей погибло, просто там же очень многие не регистрируются - рожают ребенка, и он там умирает без врачей, его закапывают в тайге, и всё...

Это тоже модификация сознания: адептам говорили: если ты действительно веришь, то ты не будешь болеть, ты исцелишься. А если не исцеляешься, значит, у тебя слабая вера. Сам виноват. Поэтому люди часто могут быть тяжелобольными, но при этом все равно не будут сознаваться в своих болезнях: эффект платья голого короля.

СПРУТ

- Самая отвратительная вещь, про которую я там услышала, - стульчики мудрости. Ты садишься на стульчик и должен рассказать о себе самое постыдное, а все тебя осуждают. Люди после этого два-три дня не могли встать - лежали в лежку.

- Это «горячий стул» называется, стандартный прием для сект. Ты в центре, и все тебя абьюзят максимально жестко, и каждый должен через это пройти, и на каждого из тех, кто оскорбляет, унижает или даже бьет человека в центре, тоже все это действует, потому что он знает, что следующим будет он. Это ломает людей, разрушает какие-либо дружеские связи.

- А сами они видят свою жизнь как максимальное братство: у человека нет секретов от коммуны, на собраниях ты должен рассказывать даже о своей интимной жизни, и если не рассказываешь, то тебя исключают, а это хуже смерти, ведь ты порвал со всем миром, кроме этой общины у тебя ничего нет…

- Это эзотерический разрыв: обещают одно, на самом деле оказывается другое. Обещают братство, а получается рабство. Обещают любовь - получается изоляция, атомизация и всеобщее доносительство. И это же одновременно обман при вербовке, обман - тоже один из признаков секты. Главное - завлечь человека на свою территорию. Люди продают квартиры, переезжают туда. Часть денег тратится на покупку какой-то халупы, другую часть, и значительную, нужно отдать Торопу, его окружению. То есть человека обирают. Это главный признак секты - эксплуатация людей. Не секта для людей, а люди для секты. Люди нужны как расходный материал.

- Вы пишете: секта - это мафиозная организация.

- В настоящей мафии четыре уровня членства, первый - это крестный отец, потом доны - те, кто непосредственно приближен к крестному отцу и доносит его волю до рядовых бойцов, которые обязаны ее беспрекословно выполнять. И четвертый круг - это не члены организованной преступной группировки, но без которых она не может существовать. Это торговцы, которые скупают ее товары, коррумпированные полицейские, судьи, журналисты и прочие, кто обеспечивает ее пиар-кампанию и юридическую безопасность. Даже жители района, где живет крестный отец, вовсю будут его поддерживать, потому что им это выгодно, потому что в районе порядок, рабочие места и прочее.

У виссарионовцев мы видим то же самое! Есть Тороп, есть его ближайшие сподвижники, которые имеют доступ к телу и с которыми и общаются рядовые сектанты, по сути, рабы, крепостные: даже если их отпускают работать где-то в городе, они возвращаются и отдают до 50% от заработков.

- Последний вопрос. Виссарион - социопат, экстрасенс, ловкий мошенник, подставная фигура?

- Наверное, первое и последнее. Социопат и подставная фигура. Одно другому не мешает.

KP.RU
Полностью расследование Ульяны Скойбеды о секте Виссариона читайте на нашем сайте

ЧИТАЙТЕ 24 СЕНТЯБРЯ В ЕЖЕНЕДЕЛЬНОМ ВЫПУСКЕ «КП»

На диване с «Комсомолкой»

БУДЬ СТИЛЬНОЙ С «КП»

Ника РУДЕНКО, Красноярск:

- Я сделала красоту и моду своей профессией, работаю в модельном агентстве. Мечтаю стать супермоделью и покорить мировые подиумы в нарядах от лучших дизайнеров.

Виктория АНДРЕЯНОВА, модельер:

- В белом корсете и джинсах с высокой талией Ника напоминает современную версию кинодивы из 90-х. Ее образ прост, но именно эта простота хороша: чистые линии, холодный свет, уверенный взгляд. Можно добавить яркий акцент в аксессуарах: например, красный клатч или серьги с цветным камнем.

Голосуйте за понравившуюся вам участницу на нашем сайте *KP.RU* в разделе «Будь стильной с «КП»!

Фото присылайте в «Комсомольскую правду», e-mail: miss@kp.ru

Диана ИВАНОВА/«КП» - Красноярск

КРОССВОРД ОТ ОЛЕГА ВАСИЛЬЕВА

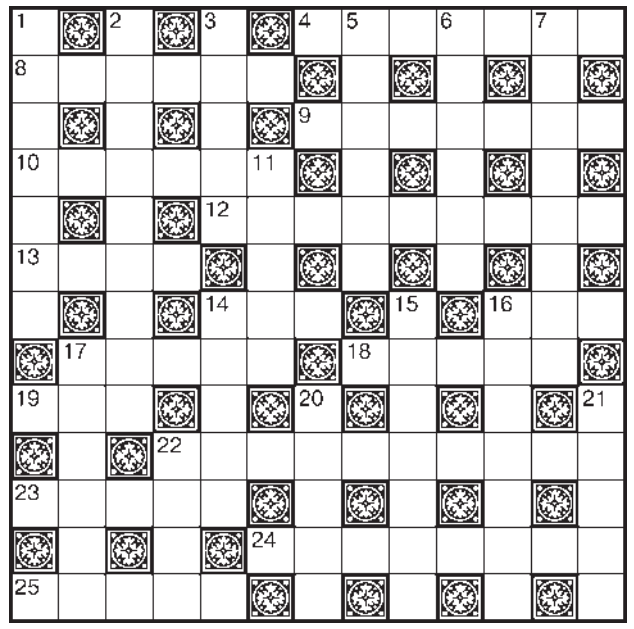

ПО ГОРИЗОНТАЛИ: 4. Втык женского рода. **8.** Что пропагандирует Эдмонд Кирш из романа «Происхождение»? **9.** Музыкальное амплуа Гидона Кремера. **10.** Переключатель прикосновений. **12.** Спирт отравляющего действия. **13.** Вестерн «Ковбой и ...» с Гэри Купером. **14.** Что косари стригут? **16.** Помеха хорошей слышимости. **17.** Дитер ... из Modern Talking. **18.** Уральский или кубанский. **19.** Холодный у Диккенса и кукольный у Ибсена. **22.** Фальшивая продукция. **23.** У какого пса все еще впереди? **24.** Какому комедийному герою открыли памятник в 2012 году на Комсомольской площади в Самаре? **25.** Мера дежурства.

ПО ВЕРТИКАЛИ: 1. Лекарственная форма. **2.** Где обитает Крэнг из мультиков про черепашек-ниндзя? **3.** Чем командует герой Николая Крючкова из драмы «Служили два товарища»? **5.** Пари в русском варианте. **6.** Редкостный человек. **7.** Волшебный орех из сказки. **11.** Прибор против тумана. **14.** Детектив из произведений Эмиля Габорио. **15.** Какой режиссер сделал Кису Воробьянинова из Анатолия Папанова? **16.** Как называли случайный заработок в советские времена? **17.** Испанский хамон. **20.** ... на подводной лодке. **21.** Что отделяет кухню от гостиной? **22.** На чем выступает Даниил Андреев?

ОТВЕТЫ НА КРОССВОРД. ПО ГОРИЗОНТАЛИ: 4. Взбучка. **8.** Атеизм. **9.** Скрипач. **10.** Сенсор. **12.** Денатурат. **13.** Леди. **14.** Луг. **16.** Шум. **17.** Болен. **18.** Казак. **19.** Дом. **22.** Контрафакт. **23.** Щенок. **24.** Деточкин. **25.** Вахта. **ПО ВЕРТИКАЛИ: 1.** Капсула. **2.** Технодром. **3.** Взвод. **5.** Заклад. **6.** Уникум. **7.** Кракатук. **11.** Ревун. **14.** Лекок. **15.** Захаров. **16.** Шабашка. **17.** Бодега. **20.** Отсек. **21.** Стена. **22.** Корт.

АНЕКДОТЫ

- Коллеги, извиняюсь, вынужден прерваться на несколько минут: у меня тут начальство зашло и интересуется, почему я занимаюсь какой-то фигней вместо своих прямых обязанностей… Сейчас поглажу, покормлю и вернусь.

* * *

- У меня уши большие?
- Нет...
- Зубы кривые?
- Нет...
- А какого черта я тебе ЗАЯ?!

* * *

Рыбачил как-то летом на озере. Вдалеке паслось стадо. Разморило меня на солнышке, задремал. Проснулся, а ко мне лошадь склонилась и говорит: «Ну что, как рыбалка?»

Потом только пастуха в седле заметил.

* * *

Стоп. То есть наши родители реально отпускали нас на весь день в никуда, без телефона... и всё, что говорили: «Главное, будь дома до десяти»?

* * *

- Ты осёл.
- Нет, я не осёл!
- Тогда назови две гласные в слове «зима».
- И... А...
- А говорил, что не осёл!

* * *

Крокодил напрасно
Уползает в тень.
Я уже решила:
Сумка и ремень!

Оставьте свой анекдот на сайте KP.RU в рубрике «Анекдоты»!

Весь архив анекдотов от «КП» - на KP.RU

Прогноз погоды на завтра, 24 сентября

	Осадки	Ночью	Днем	Давление*	Влажность**
Абакан		+0°...+10°	+18°...+20°	738	52
Иркутск		+3°...+5°	+19°...+21°	721	47
Красноярск		+10°...+12°	+18°...+20°	740	55
Кызыл		+5°...+7°	+20°...+22°	707	38
Омск		+12°...+14°	+24°...+26°	748	54
Новосибирск		+8°...+10°	+15°...+17°	744	57
Томск		+8°... +10°	+14°...+16°	744	67

ясно, дождь, облачно, гроза, пасмурно, снег

* мм рт. ст.
**%

СПАСИБО, ЧТО КУПИЛИ ЭТОТ НОМЕР!

Если у вас есть: ● тема для публикации ● отклики на статью ● жалобы на доставку

Звоните нам! (495) 777-02-82

Ваше мнение для нас важно!

ИЗДАТЕЛЬСКИЙ ДОМ «КОМСОМОЛЬСКАЯ ПРАВДА»

■ Главный редактор, генеральный директор Олеся Вячеславовна НОСОВА.
■ Автор современной версии издания - Владимир Николаевич СУНГОРКИН.
■ Ведущий редактор номера Е. ПОПОВА (ответственный секретарь).
■ Шеф-редактор Е. САЗОНОВ.

■ Учредитель, редакция и издатель - АО «Издательский дом «Комсомольская правда».
■ Газета зарегистрирована в Роскомнадзоре, свидетельство ПИ № ФС77-58661 от 21.07.2014.

■ НАШ АДРЕС: «Комсомольская правда», Новодмитровская, д. 2Б, 8-й этаж, пом. 800, Москва, 127015.
Ценные почтовые отправления не доставляются.
ТЕЛЕФОНЫ: отдел связи с читателями - (495) 777-02-82, факс - (495) 637-64-22
e-mail: kp@kp.ru
Web-сервер: www.kp.ru
отдел рекламы тел.: (495) 777-02-82
e-mail: advert@kp.ru
служба распространения - (495) 777-02-82

Редакция не несет ответственности за достоверность содержания рекламных материалов.
Индексы П1101, ПМ976
Тип. №
■ Время подписания в печать по графику - 17.00, фактически - 16.30
■ ISSN 0233-433X

© АО ИД «Комсомольская правда», 2025. Размещенные в газете материалы не подлежат использованию другими лицами в какой бы то ни было форме без разрешения правообладателя. Приобретение авторских прав: mtv@kp.ru

«НА ПРАВАХ РЕКЛАМЫ», «ЛЮДИ ДЕЛА», «ОТКРЫТАЯ ТРИБУНА», «ВЗРОСЛЫЕ ИГРЫ», «БИЗНЕС-ПРЕСС», «ВЫБОРЫ-2025», «ТОЧКА ЗРЕНИЯ», «ЭТО ПОЛЕЗНО ЗНАТЬ», «ВОПРОС - ОТВЕТ», «ЗАКОНЫ КРАСОТЫ», «ТАЙНАЯ ВЛАСТЬ», «ВАШЕ ЗДОРОВЬЕ», «КУШАТЬ ПОДАНО», «РАЗУМНЫЙ ПОТРЕБИТЕЛЬ» - публикации на коммерческой основе.

Тираж этого номера: 173 605 экз.

Цена договорная

Тираж сертифицирован Бюро тиражного аудита - www.press-abc.ru

4 607071 480227 25071

Адреса редакций:
■ 664047, г. Иркутск, ул. Партизанская, 75
■ 660022, г. Красноярск, ул. Никитина, 3 «б», пом. №78
■ 630091, г. Новосибирск, ул. Советская, 64

Газета отпечатана:
■ на удаленном производственном участке АО «Советская Сибирь», г. Иркутск, бульвар Рябикова, 96, стр. 1. Заказ № 494033
■ на удаленном производственном участке АО «Советская Сибирь», г. Красноярск, ул. Шахтеров, 33. Заказ № 494000
■ в типографии АО «Советская Сибирь», г. Новосибирск, ул. Немировича-Данченко, 104.