новости | Как коронавирус и изменение Конституции отразились в повестке весенней сессии Госдумы —2

новости | Российские военные медики впервые направлены в Центральную Азию для борьбы с COVID-19 —4

Коммерсантъ

Газета издательского дома «Коммерсантъ» Издается с 1909 года. С 1917 по 1990 год не выходила по независящим от редакции обстоятельствам. С 1990 года выходит в еженедельном режиме. С 1992 года — в ежедневном.

Четверг 23 июля 2020 №129 (6850 с момента возобновления издания)

kommersant.ru | КоммерсантъFM 93,6

тенденции | Почему руководители обанкротившихся компаний все чаще привлекаются к субсидиарной ответственности —8

новости | Руководитель следствия по делу Михаила Абызова о существе обвинений, предъявленных бывшему министру —4

Отчет о проделанной заботе

Михаил Мишустин отчитался в Госдуме за коронавирус и на будущее

Состоялся отчет правительства Госдуме за 2019 год, который премьер-министр Михаил Мишустин, возглавивший исполнительную власть уже в 2020 году, использовал для презентации социально-экономической программы правительства. Основная идея доклада — переход от патерналистской модели государства к сервисной, правительство продемонстрировало это на примере своей работы в условиях коронавирусной эпидемии и дало понять, что в рамках «национальных целей развития» в основном намерено придерживаться той же стратегии на созданном правительством-предшественником экономическом фундаменте.

Премьер-министр Михаил Мишустин сообщил Госдуме, что пришел с совсем другими целями и задачами, чем полгода назад ФОТО ДМИТРИЯ ДУХАНИНА

Завершающий весеннюю сессию Госдумы (о ее итогах см. стр. 2) отчет правительства нижней палате парламента по стечению обстоятельств собственно отчетом быть не мог. Чтобы буквально выполнить эту задачу, Михаилу Мишустину, назначенному на свой пост в январе 2020 года, пришлось бы отчитываться исключительно об итогах работы прошлого правительства. О его наследии премьер-министр говорил много, тем не менее большая часть его выступления была посвящена первым месяцам работы новой команды Белого дома, а также среднесрочной социально-экономической программе его работы. В январских выступлениях в Госдуме сделать это полноценно было невозможно, а с марта 2020 года коронавирусная эпидемия, в которой господин Мишустин участвовал не только как глава правительства, но и как непосредственно пострадавший, сделала бы такие презентации явно несвоевременными.

Между тем, для Белого дома отчет за 2019 год имел и дополнительное значение. Напомним, кампания изменения Конституции началась с декларации Владимира Путина об институциональных изменениях в системе власти, касающейся правительства, сами поправки включают большие, чем ранее, возможности влияния Госдумы на Белый дом. В силу этого к выступлению премьер-министра 22 июля правительство отнеслось очень серьезно — более подходящего для полноценной презентации программы Белого дома времени не существовало.

Тех, кто ждал от премьер-министра акцентов на программе развития IT-индустрии и ускоренной цифровизации, Михаил Мишустин, видимо, несколько разочаровал: несмотря на то что премьер-министр вполне подробно говорил и об этом, основная идея была несколько в другом. В политической культуре РФ публичные выступления, ориентированные на внутрироссийскую аудиторию,— жанр неблагодарный, риторика в ней ориентирована скорее на генерацию «мемов», чем на политические декларации. Тем не менее «пять базовых ценностей» правительства, изложенные господином Мишустиным уже в первую минуту выступления, были содержательными, поскольку первой объявленной «ценностью» правительства было «выстраивание сервисов государства вокруг потребностей людей».

Сама по себе идея «государства как сервиса» неоднократно, хотя и без идеологических объяснений, представлялась новой командой Белого дома как основная. В теории «сервисное» государство может быть противопоставлено государству «патерналистскому»: в первой модели власть реагирует на возникающие в обществе потребности в ответных действиях госаппарата, во второй — самостоятельно определяет набор удовлетворяемых потребностей, исходя из целевой картины состояния общества. В этом смысле «цифровизация государства» выглядит лишь как наиболее эффективная в настоящий момент технология для госаппарата, которая может быть ориентирована как на сервис, так и на «силовые» изменения в обществе.

«Цифровая трансформация открывает принципиально новые возможности для взаимодействия общества и государства, когда люди видят, что госструктуры — это надежные и добросовестные помощники. Уверен, реализация этого запроса на практике поможет нам войти в число лидеров в глобальной экономике» — именно этот пассаж в речи премьер-министра Мишустина можно считать в первом приближении политической декларацией правительства. Как программа-минимум это идея снижения рисков социальной и политической напряженности через «государство как сервис». Как программа-максимум — увеличение темпов роста ВВП снятием части проблем, вызываемых устройством и качеством госаппарата.

Из описания Михаилом Мишустиным первых месяцев работы нового правительства во вполне экстремальных условиях коронавирусной пандемии по крайней мере на уровне риторики следовало, что «сервисной» модели Белый дом уже следует. Ни в одном из моментов этого описания премьер-министр не отступил от концепции «правительство работает над решением возникающих проблем общества и не использует их для изменений в пользу власти». Для большинства экономических кризисов в РФ альтернативная концепция в форме фактических национализаций и последующей экспансии государства в новые секторы была с 1999 года де-факто основной, огосударствление экономики является отдаленным последствием этих действий после экономических потрясений 1998–1999, 2008–2009 и 2014–2015 годов. В отчете правительства Госдуме за 2019 год впервые оно не заявляло о том, какие успехи должны быть достигнуты всей экономикой под его руководством. Большая часть тезисов Белого дома было посвящено тому, какие возможности предполагается представить населению и компаниям, но не тому, как именно они должны это использовать и зачем.

Отдельные новости в выступлении Михаила Мишустина также укладывались в эту концепцию, демонстрируя, впрочем, что во многом «национальные цели развития» в новом указе все же сохранят и патерналистскую составляющую наряду с сервисной. Так, введение с августа 2020 года частичного возврата расходов населению на внутренний туризм (до 15 тыс. руб.) — это и мера по поддержке пострадавшей отрасли, и «подталкивание» к российским туруслугам стимулированием смены потребительских предпочтений. Впрочем, в предыдущие годы Белый дом всегда предпочитал таким мерам директивное ограничение конкуренции или инвестиции в госигроков.

Заявление премьер-министра, что «перед нами стоят совершенно иные задачи, чем еще полгода назад», специального интереса Госдумы не вызвало. Вместе с тем правительство в выступлении главы Белого дома было предельно и демонстративно лояльно к другим ветвям власти. Это также принцип, причем в отличие от всех других необсуждаемый.

Дмитрий Бутрин

Виновен в добавленном обвинении

Главу карельского «Мемориала» Юрия Дмитриева оправдали по четырем статьям из пяти

Городской суд Петрозаводска приговорил к трем с половиной годам колонии строгого режима историка и главу правозащитного общества «Мемориал» в Карелии Юрия Дмитриева по эпизоду о насильственных действиях сексуального характера в отношении приемной дочери. Вместе с тем суд оправдал его по еще четырем статьям обвинения, оставив право на реабилитацию и тем самым фактически признав несостоятельным четырехлетнее уголовное преследование историка по первому делу об изготовлении порнографии, развратных действиях и хранении оружия. Гособвинение ранее просило осудить господина Дмитриева на 15 лет колонии. Правозащитники же называли дело политически мотивированным и направленным на то, чтобы Юрий Дмитриев прекратил работу по увековечиванию памяти жертв сталинских репрессий. Уже в ноябре 64-летний Юрий Дмитриев будет на свободе.

В среду заметную часть мест в поездах, следующих из Санкт-Петербурга и Москвы в Петрозаводск, занимала группа поддержки Юрия Дмитриева — к моменту оглашения приговора около здания суда собралось больше ста человек. Но на заседание, которое согласно УПК должно было пройти в открытом режиме, не пустили никого, кроме участников процесса, сославшись на ограничения, действующие в Карелии из-за пандемии коронавируса.

● *Историк Юрий Дмитриев известен тем, что в 1997 году экспедиция под его руководством обнаружила захоронение жертв сталинских репрессий в лесном урочище Сандармох — самом большом расстрельном полигоне Карелии в 1937–1938 годах. В «Мемориале» преследование историка связывают с его профессиональной деятельностью, а само дело считают политически мотивированным и направленным на то, чтобы Юрий Дмитриев прекратил работу по увековечиванию памяти жертв сталинских репрессий. Историка поддерживали деятели культуры и искусства как в России, так и за рубежом, в 2018 году он получил премию Московской Хельсинкской группы за вклад в защиту прав человека.*

В пресс-службе Петрозаводского горсуда „Ъ“ сообщили, что судья Александр Мерков поручений по организации трансляции из зала суда или иному способу обеспечения гласности не давал — приговор историку прозвучал за закрытыми дверями. Как рассказал адвокат Юрия Дмитриева Виктор Ануфриев, его подзащитному назначили три с половиной года колонии строгого режима, признав виновным лишь по одной статье из вменяемых ранее пяти.

новости — с3

В нашу гавань заходили тарифы

«Росморпорт» предлагает повысить ставки для судов загранплавания

На фоне падения грузооборота и доходов от портовых сборов ФГУП «Росморпорт» просит ускорить принятие их предельных ставок, а также впервые с 2016 года проиндексировать тариф. Рост цен, по замыслу компании, коснется только загранплавания. В основном индексация будет ниже инфляции (3%), но в ряде случаев сборы вырастут гораздо больше. В отрасли считают, что на фоне масштабного кризиса в отрасли из-за пандемии это приведет к серьезным потерям судоходных компаний. Эксперты называют предложенную «Росморпортом» схему логичной, но считают, что его инвестпроектам нужна не столько индексация тарифов, сколько господдержка.

Как стало известно „Ъ“, ФГУП «Росморпорт» (РМП) призывает активизировать работу по установлению единых по бассейнам предельных ставок портовых сборов. Эта деятельность была приостановлена из-за пандемии коронавируса. О проекте документа, предусматривающем в ряде случаев рост максимального тарифа относительно действующего в десятки и даже сто раз, „Ъ“ рассказывал 20 февраля. Как следует из письма главы «Росморпорта» Андрея Лаврищева в совет потребителей РМП от 20 июля (копия есть у „Ъ“), ФГУП обратился в Федеральную антимонопольную службу с просьбой оперативно принять решение и установить для предприятия предельные максимальные ставки портовых сборов.

В своем письме глава РМП жалуется на снижение доходов от портовых сборов, отсутствие индексации тарифа, которая не проводилась с 2016 года, и девальвацию рубля. РМП настаивает на увеличение цен. Как следует из письма, для поддержки российских судовладельцев, работающих в каботаже, ставки предлагается оставить прежними, ограничив индексацию загранплаванием. В большинстве случаев речь идет о повышении сборов на 3%, то есть ниже инфляции. Однако в ряде крупных портов, в том числе Мурманск, Туапсе, Владивосток, Восточный, Находка, Пригородное, Ванино, Де-Кастри, Новороссийск, Большой порт Санкт-Петербург, Приморск, Выборг, Высоцк, Усть-Луга, индексация будет индивидуальной, в пределах 2–15%. В результате доходы от портовых сборов вырастут на 520 млн руб., до 17,6 млрд руб., сообщается в документе.

Как отмечается в письме, в июне по сравнению с маем грузооборот российских морских портов упал на 12,2%, до 8,4 млн тонн, в том числе по сухим и наливным грузам, на долю которых приходится 50% выручки от портовых сборов.

деловые новости — с6

деловые новости

05 **Букмекерам запретили неспортивное поведение**
Государство ограничивает возможности для приема ставок

05 **Скорые признали макроавтобусами**
Автопром жалуется на неконкретность критериев локализации

05 **Лакомые куски «Шоколадницы»**
Владельцы ресторанной группы могут разделить активы

06 **Инвестбанкиры заработали на долгах**
Обнуление ключевых ставок оживило рынок

06 **Ипотеке прописали страхование**
ЦБ собирается оставить банки без премии

07 **Lazarus оживилась в России**
Эксперты заметили целевые атаки северокорейских хакеров

Хакерам подкинут стволы

Данные о гражданском оружии соберут в единую IT-систему

До конца 2020 года Росгвардия получит IT-платформу, которая позволит отслеживать все гражданское оружие в стране от завода до прилавка, а также упростит выдачу разрешений на его покупку и хранение. Предполагается, что владельцы оружия получат единую пластиковую карту, а также мобильное приложение на iOS и Android. Разработка платформы обойдется в 540 млн руб. из нацпрограммы «Цифровая экономика», ее созданием занимается государственный НИИ «Восход». Владельцы гражданского оружия положительно оценивают цифровизацию, но специалисты по информационной безопасности указывают на риски утечки данных.

НИИ «Восход» к концу 2020 года завершит разработку для Росгвардии информационной системы контроля оборота оружия и управления охранными услугами, следует из данных на сайте госзакупок. Ведомство разделило заказ на два лота: работы по первому «Восход» уже закончил, а второй он же получил 9 июля. Их суммарная стоимость превышает 540 млн руб.

Из графика работ следует, что предварительные испытания готовой платформы должны пройти уже в конце ноября. В НИИ «Восход», Росгвардии и концерне «Калашников», к которому „Ъ“ обратился за экспертной оценкой, не смогли ответить на вопросы.

Инициативы Росгвардии по ужесточению контроля над оборотом оружия связывали с керченской трагедией осени 2018 года, в результате которой погиб 21 человек и десятки были ранены. Тогда студент местного политехнического колледжа расстрелял учащихся и преподавателей из оружия, которое приобрел в магазине по достижении 18-летнего возраста. Создание цифровой платформы входит в задачи федерального проекта «Информационная безопасность» нацпрограммы «Цифровая экономика». На ее разработку в общей сложности предусмотрено около 3 млрд руб. с 2020 по 2021 год.

Согласно конкурсной документации, с которой ознакомился „Ъ“, новая система будет делиться на внутренний портал для сотрудников Росгвардии и внешний — для производителей, покупателей и продавцов оружия. Оружейные заводы и магазины, стрелковые клубы и ЧОПы получат доступ к единой базе учтенного оружия. Это позволит автоматически отслеживать каждую единицу оружия с момента выпуска на заводе до пользователя. Например, при приобретении охотничьей винтовки в оружейном магазине Росгвардия автоматически получит все данные покупателя, а впоследствии и информацию о патронах, которые он приобретает.

деловые новости — с7

Подписной индекс 50060 П1125

НОВОСТИ

От Конституции до коронавируса

Госдума завершила весеннюю сессию

В среду прошло последнее пленарное заседание весенней сессии Госдумы. В 2020 году в работе парламента явно преобладали две темы — инициированные президентом поправки к Конституции и борьба с пандемией коронавирусной инфекции и ее социально-экономическими последствиями. Эксперты в оценках депутатских заслуг разделились: одни хвалят Думу за беспрецедентные меры по поддержке граждан и экономики, другие ругают за резкое ограничение избирательных прав граждан.

22 июля Госдума провела последнее заседание весенней сессии, в ходе которой депутаты сосредоточились на двух главных темах — Конституции и коронавирусе.

Реформой Основного закона Дума занялась с подачи президента Владимира Путина, который в послании парламенту 15 января предложил существенно изменить Конституцию. Ключевые поправки касались перераспределения полномочий между ветвями власти и, в частности, предоставления Думе права утверждать премьера и большинство членов правительства. Другой большой блок изменений подготовила рабочая группа из парламентариев и представителей общественности. Их усилиями в Конституции появились, например, нормы о запрете на отчуждение территорий и о русском языке как «языке государствообразующего народа». А одна из наиболее резонансных поправок была внесена в проект при его рассмотрении во втором чтении: единоросс Валентина Терешкова предложила разрешить действующему президенту баллотироваться еще на два срока без учета всех предыдущих.

Кроме того, были приняты изменения в избирательное законодательство, узаконивающие новации, опробованные на июльском голосовании по Конституции. Еще в мае Дума одобрила поправки, допускающие на выборах всех уровней голосование по почте и дистанционное электронное голосование. А под конец сессии был принят законопроект, позволяющий проводить голосование на любых выборах в течение трех дней.

Темой коронавируса Дума занялась в марте, начав с мер по борьбе с распространением пандемии. Правительство получило право объявлять режимы чрезвычайной ситуации или повышенной готовности и устанавливать правила поведения для граждан и организаций. Нарушителям этих правил теперь грозит лишение свободы сроком до семи лет за нарушение карантинного режима, повлекшее смерть двух и более лиц. Дума также ввела штрафы за распространение фейков о коронавирусе в СМИ и интернете — от 300–700 тыс. руб. для граждан до 1,5–3 млн руб. для юрлиц.

Одновременно депутаты приняли несколько законов, направленных на поддержку населения и экономики. В частности, были приостановлены до конца года проверки организаций малого и среднего бизнеса, а представителей наиболее пострадавших отраслей освободили от уплаты налогов и страховых взносов, начисленных во втором квартале 2020 года. А размер минимального пособия по уходу за ребенком до полутора лет увеличился вдвое и достиг 6752 руб.

«Коронакризис», упрочивший тренд на дерегулирование, помог и принятию давно обещанных бизнесу законопроектов о реформе контрольно-надзорной деятельности, призванных снизить административное давление на предпринимателей через запуск так называемой регуляторной гильотины. Продекларирован переход от карательного подхода при контроле за бизнесом к профилактическому, в том числе за счет внедрения риск-ориентированного подхода. Эти законы были представлены правительством еще в мае 2019 года, но долго дорабатывались. А из-за неготовности подзаконных актов вступление в силу закона о госконтроле пришлось отложить с 1 января на 1 июля 2021 года.

Депутату и боксеру Николаю Валуеву (в центре) и его коллегам-единороссам в эту сессию пришлось больше бороться не с оппозицией, а с коронавирусом ФОТО ДМИТРИЯ ДУХАНИНА

Другой ключевой закон — об экспериментальных правовых режимах, или «регуляторных песочницах», тоже обязан своим ускоренным принятием пандемии. С весны 2019 года проект, призванный стимулировать развитие инновационного бизнеса и внедрение цифровых технологий, сталкивался с сопротивлением Думы из-за коллизии между полномочиями законодательной и исполнительной власти (речь идет о праве правительства делать точечные изъятия из законодательства для таких режимов). В результате было решено, что изъятия будут возможны, но с общего согласия парламента на такого рода исключения.

Впрочем, экономический спад на фоне пандемии вернул в повестку идеи не только дерегулирования, но и протекционизма — Дума ввела обязательную долю закупок государства и госкомпаний у отечественных производителей. Идея квотирования более года лоббировалась военно-промышленным блоком правительства, но не получала одобрения из-за усложнения закупочного законодательства и несоответствия нормам ЕАЭС и ВТО. В итоге возобладал точечный подход: правительство сможет регулировать степень ограничения конкуренции с иностранными товарами — в первую очередь в высокотехнологичном секторе. Обеспечить доведение за три-четыре года доли IT-сектора до 2% ВВП должен также одобренный на исходе сессии налоговый маневр в отрасли — снижение ставок страховых взносов и налога на прибыль за счет пересмотра права на льготы по НДС.

Коронавирус повлиял и на распорядок работы самой Думы. Многие мероприятия — например, заседания комитетов и встречи фракций с премьером Мишустиным — были переведены в онлайн-режим, хотя пленарные заседания всегда проходили очно. Как пояснил „Ъ“ источник в аппарате Думы, законодательство обязывает депутатов голосовать лично, иначе принятый закон может быть поставлен под сомнение.

Новые вызовы и угрозы потребовали принятия беспрецедентных экстренных мер, отмечает политолог Константин Калачев: «Кто-то скажет, что они были недостаточными, но, например, помощь семьям с детьми продемонстрировала свою эффективность самым явным образом при голосовании за поправки к Конституции».

У политолога Александра Пожалова есть вопросы к качеству проработки спорных законопроектов. По его мнению, многие новые нормы «чреваты ростом числа социальных конфликтов на местах к выборам». «Ну и, конечно, крайне спорным и недостаточно аргументированным оказалось поспешное принятие законов о принципиально новой организации процедур голосования и наблюдения на выборах. Но в данном случае Госдума лишь реализует политические установки администрации президента и предложения ЦИК»,— добавляет эксперт.

Дума продолжила наступление на права граждан, уверен политолог Александр Кынев: «На мой взгляд, эта сессия рекордная по количеству законов, резко ухудшающих избирательные права. За эти месяцы произошел качественный регресс в российском избирательном праве, и сейчас мы имеем худшие электоральные правила за все последние 30 лет. Это говорит о том, что рейтинги падают, и они принимают поправки, которые ни в одной нормальной стране не могут быть восприняты как адекватные».

Ксения Веретенникова, Диана Галиева

Оппозиция ушла на каникулы

Новые лица в Мосгордуме подогрели страсти

Мосгордума VII созыва в среду провела последнее заседание весенней сессии. Первый год нового созыва городского парламента, в котором оппозиция увеличила свое представительство с 7 до 20 мест, запомнился рекордной длительностью заседаний, руганью спикера Алексея Шапошникова в прямом эфире и выражением ему недоверия рядом оппозиционных депутатов из-за доходов почти в 2 млрд руб. Впрочем, законопроекты мэрии и «Единой России» по-прежнему одобряются большинством голосов, а ни один законопроект оппозиционеров поддержан не был.

Последнее в этой сессии заседание столичного парламента продлилось более девяти часов. Не обошлось без конфликта: депутаты от КПРФ потребовали дополнительное время после завершения заседания, чтобы успеть выступить с запросами. Бурно осуждалось предложение коммунистов выступить с законодательной инициативой об отмене пенсионной реформы: депутаты фракции даже вывесили на своих столах растяжку с надписью «Верните людям пенсии». Документ был отклонен 24 голосами депутатов от «Единой России» и «Моей Москвы». 19 оппозиционеров голосовали за. Закончив заседание исполнением гимна Москвы, дума ушла на каникулы до середины сентября.

Напомним, Мосгордума VII созыва в результате протестной выборной кампании осенью 2019 года пополнилась оппозиционными депутатами: теперь их 20 из 45. Для сравнения: в МГД VI созыва оппозиция имела всего семь мандатов: пять — КПРФ и по одному — «Родина» и ЛДПР.

Как ранее сообщал „Ъ“, осенняя сессия думы VII созыва стала рекордной не только по продолжительности заседаний (самое долгое, посвященное обсуждению бюджета города, продлилось десять с половиной часов), но и по числу выступлений депутатов. Активность некоторых из них привела к внесению ряда поправок в регламент думы, например о возможности лишения слова на одно заседание из-за неоднократных замечаний, а также о согласовании обращений от имени думы через ее аппарат по аналогии с законопроектами и проектами постановлений.

Однако активность оппозиции не повлияла на принятие ключевых для мэрии законопроектов. Так, бюджет Москвы на 2020–2022 годы был принят после бурных обсуждений большинством голосов, так же как и закон о штрафах за нарушение режима самоизоляции, ради которого в разгар карантина дума была созвана на внеочередное офлайн-заседание, и положительный отзыв на поправки к Конституции.

В то же время законопроекты оппозиции пока поддержки не находят. Так, «Яблоко» внесло 15 проектов, три из которых дошли до рассмотрения и были отклонены. Коммунисты внесли девять законопроектов, и все они пошли на отклонение. Лидер фракции КПРФ Николай Зубрилин назвал это «неконструктивным отношением и неуважением» по отношению к фракции, выражающей мнение более полумиллиона избирателей.

С начала работы нового созыва в думе сформировалась группа наиболее активных оппозиционеров, которые регулярно критикуют столичные власти и представителей «Единой России». К ним можно отнести коммунистов Екатерину Енгалычеву, Евгения Ступина, Сергея Савостьянова, Олега Шереметьева, Павла Тарасова, Елену Шувалову, Дмитрия Локтева и лидера фракции Николая Зубрилина; Дарью Беседину, Сергея Митрохина и Максима Круглова от «Яблока»; Михаила Тимонова от «Справедливой России».

Еще одним инструментом для выражения своего мнения у депутатов от оппозиции стали круглые столы на острые для города темы: застройка Бадаевского завода, снос киноцентра «Соловей», результаты электронного голосования на выборах в Мосгордуму. На один из таких круглых столов Елена Шувалова пригласила Алексея Навального. Мероприятие было отменено, а ее саму позднее исключили из партии: приглашение оппозиционеру она послала без согласования с лидером фракции.

Накал страстей в думе сделал нервозным ее спикера Алексея Шапошникова: во время голосования по бюджету он забыл выключить микрофон, и депутаты смогли услышать и записать, как он нецензурно выражается в адрес своих помощников. Работа МГД закончилась попыткой оппозиционных депутатов выразить своему спикеру недоверие: поводом послужили его декларации за 2018–2019 годы, по которым доход составил почти 2 млрд руб. Сейчас, по словам одного из авторов постановления о недоверии спикеру Михаила Тимонова, документ прошел визирование в аппарате думы и мэрии и ожидает рассмотрения.

Глава Фонда развития гражданского общества Константин Костин считает, что многие представители оппозиции в Мосгордуме используют парламентскую трибуну исключительно для политических заявлений и перформансов, в то время как граждане ждут от них выполнения предвыборных обещаний. А провластное большинство, по мнению эксперта, сработало достаточно профессионально, в частности, в период пандемии коронавируса, когда новая реальность требовала и оперативного законодательного регулирования.

Елена Рожкова

Промышленность притормаживает на разгоне

Краткосрочные прогнозы в обработке вновь стали ухудшаться

Первые июльские оценки активности в обрабатывающей промышленности свидетельствуют, что российские компании переоценили скорость выхода экономики из «коронакризиса». По данным опросов Института Гайдара, в этом секторе стали вновь снижаться планы выпуска, а также ухудшаться прогнозы по спросу и найму работников. Впрочем, инвестиционные планы предприятий продолжили развивать тренд на оптимизм. Вероятно, на фоне медленного восстановления внешнего спроса компании продолжают надеяться на скорый приход в экономику бюджетных инвестиционных вливаний.

Июльские результаты конъюнктурных опросов представителей обрабатывающей промышленности Институтом Гайдара показали дальнейшее восстановление отрасли. Индекс промышленного оптимизма, рассчитываемый аналитиками института, в июле вырос третий месяц подряд и даже вышел «в плюс» за счет улучшения оценок запасов и спроса, а также фактического изменения последнего (см. график). Впрочем, планы выпуска продемонстрировали ухудшение, как и прогнозы предприятий в отношении спроса, а также найма персонала. «Быстрый выход российской промышленности из вирусного кризиса, похоже, откладывается»,— заключает автор расчетов Сергей Цухло, поясняя свой вывод тем, что компании были излишне оптимистичны в прогнозах после провального апреля. Об этом свидетельствует в том числе и заметное расхождение между ожиданиями и фактическими объемами спроса (хотя последние в июле уже оказались на докризисном уровне конца 2019 года).

ДИНАМИКА СОСТАВЛЯЮЩИХ ИНДЕКСА ПРОМЫШЛЕННОГО ОПТИМИЗМА ИЭП (ПУНКТЫ, ПОСЛЕДНЯЯ ТОЧКА 21 ИЮЛЯ) ИСТОЧНИК: ИНСТИТУТ ГАЙДАРА.

По данным Росстата, падение в обработке незначительно сократилось — до 3% в июне с 3,4% в мае (в годовом выражении; см. „Ъ“ от 16 июля). Впрочем, учитывая, что в июне 2020 года было на один рабочий день больше, чем годом ранее, падение усилилось. Между тем, по оценке ЦМАКП, сокращение обработки в июне по сравнению с маем значительно замедлилось — до 3,6% с 5,9% в годовом выражении. Такая динамика выпуска в секторе больше схожа с результатами оценок ИЭП, а оценки ЦМАКП основаны на исходных данных Росстата, однако не включают статистики по закрытым отраслям. Кроме того, на индекс Росстата повлияла высокая база июня 2019 года, когда производство компьютеров, электронных и оптических изделий показало более чем полуторакратный скачок, связанный с завершением выполнения очень крупного заказа одним из предприятий (в ЦМАКП исключают из учета товары, для которых характерны «идиосинкратические шоки» и данные об объемах производства которых не отражают тенденции динамики производства, пояснили аналитики расхождения в оценках).

Иными словами, даже на фоне некоторого охлаждения ожиданий относительно скорости восстановления промышленности в июле фактический отскок экономической активности от дна в обработке мог уже произойти — на фоне продолжающегося ухудшения, которое позволяла наблюдать официальная статистика. Об этом свидетельствуют и инвестиционные планы в промышленности, которые, по оценкам ИЭП, в июле продолжили медленно набирать оптимизм. Об отсутствии ухудшения инвестиционного спроса говорят также стабилизация годовых темпов спада объемов строительства и замедление темпов падения перевозок железнодорожным транспортом в июле (по данным Росстата).

«Ключевыми факторами небыстрого восстановления обрабатывающих отраслей являются медленный рост внешнего спроса на российский экспорт и слабая инвестиционная активность. Впрочем, на фоне восстановления мировой экономики и фокуса отечественной бюджетной политики (и в первую очередь плана по выходу из кризиса) на инвестиции можно ждать улучшения этих факторов в ближайшие месяцы»,— считают экономисты Райффайзенбанка.

Отсутствие ухудшения инвестиционных планов может объясняться ожиданием скорого роста инвестрасходов государства. «Мы одномоментно продолжаем реализацию пакета антикризисных мер — то, что касается программ кредитования, поддержки бизнеса, отсрочек, которые были установлены еще весной, и занимаемся запуском нового инвестиционного цикла»,— расшифровал вчера тактику правительства глава Минэкономики Максим Решетников. По его словам, предполагается, что к четвертому кварталу 2021 года экономика выйдет на докризисный поквартальный ВВП. Между тем заметным риском для реализации этих планов стало снижение доходов от предпринимательства во втором квартале 2020 года (см. „Ъ“ от 19 июля). Напомним, если верить Росстату, последние несколько лет рост капвложений, когда он обнаруживался официальной статистикой, определяли не крупные и средние компании и не государство, а малый бизнес.

Алексей Шаповалов

Коммерсантъ ежедневная газета 16+ | **ОГОНЁК** еженедельный журнал | **Коммерсантъ Weekend** еженедельный журнал | **Коммерсантъ Автопилот** ежемесячный журнал

О случаях отказов в приеме подписки, отсутствии в продаже изданий ИД «Коммерсантъ», нарушениях сроков доставки, а также о других недостатках в нашей работе сообщайте по бесплатному телефону **(800) 200 2556**

Учредитель, редакция и издатель АО «Коммерсантъ». Адрес: Рублевское шоссе, 28, Москва, 121609. Зарегистрировано в Роскомнадзоре, регистрационный номер и дата принятия решения о регистрации: ПИ № ФС 77-76924 от 9 октября 2019 года. Телефоны для справок: (495) 797 6970, (495) 926 3301. E-mail: kommersant@kommersant.ru. Цена свободная. © АО «Коммерсантъ». Представителем авторов публикаций в газете «Коммерсантъ» является издатель. Перепечатка только с согласия авторов (издателя). Время подписания в печать: по графику — 23-00, фактическое — 23-00. Газета отпечатана в АО «Прайм Принт Москва». Адрес: Лихачевский пр-д, д. 5В, г. Долгопрудный, Московская обл., 141700. Заказ №1780 | **WWW. KOMMERSANT. RU.** Подписка на электронные версии и размещение рекламы на сайтах. Тел.: (495) 797 6996, (495) 926 5262. | **ПРОДАЖИ ПО ПОДПИСКЕ И В РОЗНИЦУ:** АО «Коммерсантъ-Пресс». Генеральный директор Альфред Хакимов. Отдел розничного распространения: тел. (495) 721 1201. Отдел подписки: тел. 8 (800) 200 2556 (звонок по РФ бесплатный), e-mail podpiska@kommersant.ru. Подписные индексы 50060, П1125, П1126 (субботний выпуск) | **ДИРЕКЦИЯ ПО РЕГИОНАЛЬНЫМ ПРОЕКТАМ:** тел. (495) 797 69 86.

ГЕНЕРАЛЬНЫЙ ДИРЕКТОР АО «КОММЕРСАНТЪ» — Владимир Желонкин | **РЕДКОЛЛЕГИЯ** Владимир Желонкин — главный редактор газеты «Коммерсантъ», Елена Нусинова — главный редактор журнала «Коммерсантъ WEEKEND», Сергей Агафонов — главный редактор журнала «Огонек», Кирилл Урбан — заместитель шеф-редактора АО «Коммерсантъ», директор по информационно-цифровым платформам АО «Коммерсантъ», Дмитрий Бутрин, Александр Стукалин, Иван Сухов, Рената Ямбаева — заместители шеф-редактора АО «Коммерсантъ», Евгений Козичев — руководитель информационного центра, Татьяна Крючкова — ответственный секретарь **СПЕЦИАЛЬНЫЕ КОРРЕСПОНДЕНТЫ АО «КОММЕРСАНТЪ»** Дмитрий Азаров, Ольга Алленова, Сергей Дюпин, Андрей Колесников, Григорий Ревзин, Денис Скоробогатько, Алексей Тарханов | **ГРУППА ВЫПУСКАЮЩИХ РЕДАКТОРОВ** Алексей Киселев, Иван Кузнецов, Вячеслав Попов, Михаил Пророков; Ольга Боровягина (санкт-петербургский выпуск) | **ЗАВЕДУЮЩИЕ ОТДЕЛАМИ** Халиль Аминов (потребительский рынок), Юрий Барсуков (бизнес), Павел Белавин (медиа и телекоммуникации), Максим Варывдин (преступность), Леонид Ганкин (внешняя политика), Дмитрий Ждакаев (общество), Грант Косян (спорт), Дмитрий Ладыгин (финансы), Олег Сапожков (экономическая политика), Сергей Ходнев (культура) | **РУКОВОДИТЕЛИ ГРУПП** Иван Богачев (спецопросы «Прямая речь»), Ксения Дементьева (финансовый анализ), Евгений Жирнов (историко-архивная), Николай Зубов (иностранная информация), Иван Макаров (оперативная информация), Татьяна Трофимова (региональная корсеть), Петр Холобаев (нормативно-словарная) | **СЛУЖБА КОНТРОЛЬНЫХ РЕДАКТОРОВ** — Алексей Кондратьев | **КОРРЕКТОРЫ** — Елена Вилкова | **ВЫПУСК** — Наталья Ковтун | Анатолий Гусев — автор макета, Сергей Цомык — главный художник газеты «Коммерсантъ», Галина Дицман — художник газеты «Коммерсантъ», Виктор Ильин — начальник отдела верстки | **ФОТОСЛУЖБА** Сергей Вишневский — руководитель | **ЗАМЕСТИТЕЛЬ ГЕНЕРАЛЬНОГО ДИРЕКТОРА ПО СТРАТЕГИИ** Виктор Лошак | **ДИРЕКТОР РЕКЛАМНОЙ СЛУЖБЫ** Надежда Ермоленко, тел. (495) 797 6996, (495) 926 5262 **РУКОВОДИТЕЛЬ ОТДЕЛА ПО МАРКЕТИНГУ И PR** Екатерина Богомолова, тел. (495) 797 6996 д.2648 | **ИЗДАТЕЛЬСКИЙ СИНДИКАТ** Владимир Лавицкий — директор, тел. (495) 926 3301 д.2594

ЗАКАЗЫ НА РАЗМЕЩЕНИЕ РЕКЛАМЫ в газете «Коммерсантъ» принимаются рекламной службой АО «Коммерсантъ» тел. (495) 797 6996, (495) 926 5262, e-mail: sign@kommersant.ru.
В регионах заказы на размещение рекламы принимаются представительствами: **Воронеж** ООО «Коммерсант – Черноземье» (473) 239 09 76, 239 09 69; **Екатеринбург** ЗАО «„Коммерсантъ“ в Екатеринбурге» (343) 287 37 05; **Ижевск** ИП Власова Анастасия Сергеевна (3412) 945 075; **Иркутск** ООО «Издательский Дом „Восточная Сибирь“» (3952) 487 025, 487 120, 487 125; **Казань** ООО «Профи-ньюс» (843) 253 20 41; **Краснодар** ООО «ЮМБ» (861) 201 94 26; **Красноярск** ООО «Коммерсантъ Красноярск» (391) 274 54 43; **Нижний Новгород** ООО «Коммерсантъ Приволжье» (831) 430 13 92; **Новосибирск** АО «Коммерсантъ-Сибирь» (383) 209 34 42, 223 03 93, 212 02 42; **Пермь** ООО «Деловая журналистика» (342) 246 22 56; **Ростов-на-Дону** ЗАО «„Коммерсантъ“ в Ростове-на-Дону» (863) 308 15 05, 308 15 01; **Самара** АО «Коммерсантъ-Волга» (846) 203 00 88; **Санкт-Петербург** ЗАО «„Коммерсантъ“ в Санкт-Петербурге» (812) 325 85 96; **Саратов** ООО «Медиа-группа „ОМ“» (8452) 23 79 65, 23 79 67; **Уфа** ООО «Знак» (347) 292 79 66; **Челябинск** ООО «Знак 74» (351) 247 90 54, 700 01 88.

Тираж газеты «Коммерсантъ» **61 506**
Тираж сертифицирован Бюро тиражного аудита – ABC

Газета печатается во Владивостоке, Воронеже, Екатеринбурге, Иркутске, Казани, Краснодаре, Красноярске, Москве, Нижнем Новгороде, Новосибирске, Перми, Ростове-на-Дону, Самаре, Санкт-Петербурге, Саратове, Уфе, Челябинске.
В региональные выпуски газеты редакцией могут быть внесены изменения.

Рекламируемые товары и услуги подлежат обязательной сертификации

Материалы на таком фоне публикуются на коммерческих условиях

НОВОСТИ

Виновен в добавленном обвинении

с1

Речь идет о добавленном после первого оправдательного приговора и доследования дела обвинении в совершении насильственных действиях сексуального характера в отношении лица моложе 14 лет (п. «б» ч. 4 ст. 132 УК РФ). С учетом проведенного в СИЗО времени Юрий Дмитриев должен выйти на свободу уже в ноябре.

Напомним, преследование историка началось в декабре 2016 года, когда в домашнем компьютере нашли фотографии его приемной дочери без одежды в возрасте от четырех до семи лет. Юрий Дмитриев объяснял, что делал снимки для фиксации состояния здоровья ребенка и предотвращения возможных претензий к нему органов опеки. Следствие увидело в фотографиях протокольного характера (обычно за раз делалось четыре фотографии тела со всех сторон) состав преступлений по п. «в», ч. 2 ст. 242.2 УК РФ (изготовление детской порнографии) и ст. 135 УК РФ (совершение развратных действий; вменялась дважды в разных редакциях). «В суде органы прокуратуры говорили, что мы плохо следили за состоянием здоровья дочери. Это второй пункт договора о создании семьи: я обязан контролировать физическое здоровье. И поэтому все это, как вы видели, ваша честь, задокументировано. Я, может быть, шел впереди паровоза, но я взял на вооружение рекомендации, которые прозвучали с высокой правительственной трибуны еще до вступления закона о телемедицине в жизнь»,— говорил историк в последнем слове.

В квартире Юрия Дмитриева нашли также старый нерабочий фрагмент охотничьего ружья ИЖ-5 с обрезанным стволом, что послужило основанием для обвинения по соответствующей статье УК. Это стало единственным эпизодом, вину по которому историк признавал. В апреле 2018 года Петрозаводский горсуд оправдывал главу карельского «Мемориала» по всем статьям, кроме хранения оружия, назначив два с половиной года ограничения свободы. Прокуратура добилась отмены приговора в Верховном суде Карелии по вновь открывшимся обстоятельствам, получив показания приемной дочери господина Дмитриева о том, что прикосновения к ней приемного отца якобы имели сексуальный подтекст. Историку предъявили обвинение по п. «б» ч. 4 ст. 132 УК РФ (насильственные действия сексуального характера в отношении лица моложе 14 лет) и вновь отправили в СИЗО.

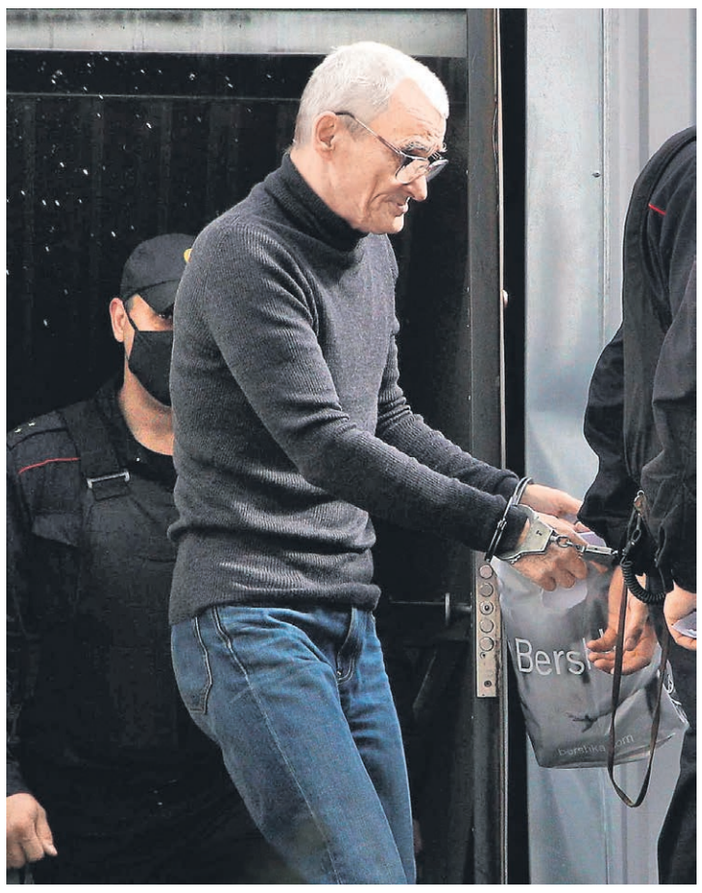

Юрий Дмитриев может выйти на свободу уже в ноябре 2020 года ФОТО REUTERS

«Новая газета», ознакомившаяся с материалами дела, сообщала, что показания ребенка разнились в зависимости от наличия видеофиксации: «Если во время объяснения (записывалось на видео.— **„Ъ“**) следователю она не может точно вспомнить ни когда приемный отец впервые коснулся ее промежности, ни количество таких эпизодов, ни их продолжительность, ни свои чувства, ни реакцию Дмитриева, то во время официального допроса (не записывалось на видео по ходатайству бабушки девочки.— **„Ъ“**) многочисленные „не помню“ и „не знаю“ становятся полноценными предложениями с деепричастными оборотами».

Вчера суд оправдал Юрия Дмитриева по всем статьям, за исключением последней предъявленной, при этом назначив наказание почти в три раза ниже низшего предела — по такому обвинению он составляет 12 лет. Гособвинение требовало для 64-летнего историка 15 лет колонии строгого режима. Адвокат Виктор Ануфриев заявил, что решение об обжаловании пока не принято и будет обсуждаться с подзащитным: «Он (Юрий Дмитриев.— **„Ъ“**) знает, что невиновен. Я считаю, что на этой стадии такой приговор имеет большое значение для Юрия Алексеевича, и я воспринимаю его положительно».

Интересно, что суд оправдал главу карельского «Мемориала» и по статье о хранении оружия, вину по которой он признавал, хотя и неоднократно рассказывал историю о находке нерабочего обреза. «Там было 35 сантиметров фрагмента охотничьего гладкоствольного ствола,— говорит адвокат.— Юрий Дмитриев нашел его в мусорке, им играли пацаны, и чтобы они его не подожгли, отобрал у них обрез, который затем лежал у него дома 20 лет, Юрий Дмитриев про него не вспоминал». Господин Ануфриев рассказал, что присутствовал при проведении судебно-баллистической экспертизы: выстрелить из фрагмента, хранившегося у историка, не добавляя дополнительных элементов, просто невозможно.

Руководитель центра «Возвращенные имена» при Российской национальной библиотеке и составитель базы данных жертв Большого террора Анатолий Разумов также оценил приговор положительно: «Мы живем при рудиментах того неправосудия, которое проросло из советского времени. Это отражается на ряде современных процессов. Сразу это не сломается, но постепенно должно уйти. Последние такие приговоры (речь идет о делах режиссера Кирилла Серебренникова и журналистки Светланы Прокопьевой.— **„Ъ“**), которые еще не вполне отвечают нормам правосудия. Но в сторону правосудия что-то начало изменяться — это здорово».

Депутат законодательного собрания Санкт-Петербурга Борис Вишневский, приехавший на оглашение приговора, рассказал „Ъ“, что дело Дмитриева полностью сфальсифицировано: «Это связано с общим трендом государства, которое мнит себя наследником сталинского режима, где органы не ошибаются, государство важнее человека, а человек — пыль под ногами. Дмитриев — живой символ противоположного направления. Он человек, который изобличает преступления исторических палачей, не дает забыть об исторических жертвах».

Марина Царева,
Петрозаводск

Исаак Калина закончил московское образование

Его работа получила противоположные оценки

Вчера вечером в команде Сергея Собянина произошла одна из самых значительных отставок — ушел глава департамента образования Исаак Калина. Он продержался на этой должности десять лет и провел ряд весьма болезненных реформ, главной из которых стало слияние школ в масштабные образовательные комплексы. Опрошенные „Ъ“ эксперты выставили «эпохе Калины» абсолютно противоположные оценки: министр просвещения Сергей Кравцов хвалит его за те решения, которые ругают в профсоюзе «Учитель». Впрочем, в одном они сходятся — новый глава департамента Александр Молотков вряд ли станет менять курс предшественника.

Исаак Калина перешел из федерального Минобрнауки в столичное правительство в 2010 году, сразу после прихода Сергея Собянина. Судя по всему, господину Калине поручили изменить «лужковскую» систему городского образования. Она сформировалась еще в девяностые; ее отличительными особенностями были многочисленные «лужковские» надбавки педагогам и директорам, а также выделение группы «элитных» и «продвинутых» лицеев-гимназий. К концу нулевых такая ситуация уже не устраивала федеральный центр — в «лужковской» системе правительство видело лишь финансовые злоупотребления и угрозу социального расслоения в разных районах столицы.

«Безусловно, человек профессиональный, как к нему не относись,— говорит председатель комиссии по образованию Мосгордумы Евгений Бунимович.— Я могу сказать, что он человек идеологический, у него есть и были свои представления о том, каким должно быть образование. И в результате, безусловно, есть и достижения, но есть и вещи, за которые его не любят».

Плохо контролируемые выплаты «надбавок» сменились системой доплат в зависимости от рейтингов учителей и школ. Резкие действия господина Калины не нашли понимания у педагогов и директоров старой закалки, привыкших к уважительному отношению со стороны чиновников,— в образовательной среде ходят легенды о том, как жестко глава департамента распекал провинившихся. Но самой главной реформой господина Калины стало объединение школ и детских садов в огромные образовательные комплексы, которое началось уже в 2011 году. Где было пять директоров — остался один; выстроилась четкая районная «образовательная вертикаль», которую москвич проходил от детсада до 11-го класса. Родителей и учителей возмущало, что слияние проходит механически: заслуженные гимназии с учениками-»ботаниками» запросто объединяли с «нехорошими» районным школами. Москвичи выходили на митинги против таких управленческих экспериментов — а Исаак Калина лишь подливал масла в огонь. «Какой огурец в хороший рассол ни попадет — маленький, большой, свежий, малосольный,— происходит усреднение, все становятся одинаково хорошими солеными огурцами»,— заявил он в то время. Популярности ему это не прибавило, но чиновник ее и не искал. После каждого громкого протеста многочисленные анонимные источники предрекали ему скорую отставку, но Исаак Калина оставался непотопляемым и ушел явно по собственному желанию, незадолго до 70-летия.

Сопредседатель профсоюза «Учитель» Всеволод Луховицкий признался „Ъ“, что испытывает «некое злорадное облегчение». По его мнению, господин Калина войдет в историю как руководитель, проводивший «в основном отрицательные» реформы. «Он в два раза сократил количество московских школ, оптимизировав их. А система рейтингования школ с последующей раздачей грантов стала сильным инструментом влияния чиновников на образовательный процесс,— говорит он.— Ну и ситуация с введением Московской электронной школы — пандемия показала, что МЭШ не работает, несмотря на потраченные миллиарды». Совершенно противоположную оценку поставил господину Калине министр просвещения Сергей Кравцов. «Это большой профессионал, при нем Москва достигла блестящих результатов по качеству образования. Это подтверждают международные эксперты. PISA, PIRLS, TIMSS — Москва лидирует во всех этих исследованиях». Министр считает, что Исаак Калина смог «выровнять качество образования между центром города и его окраинами, но при этом сохранил уровень традиционно сильных школ». А раскритикованную профсоюзом систему МЭШ Сергей Кравцов называет крайне полезной в период карантина: «Этим опытом воспользовались не только в Москве и регионах, но и в странах ближнего зарубежья»

Новым главой департамента стал Александр Молотков — многолетний заместитель Исаака Калины. И вот здесь прогнозы профсоюза и министра сходятся. «Я знаю нового руководителя, он много лет работал в департаменте, отвечал за стратегические направления,— одобряет выбор мэра Сергей Кравцов.— Остается пожелать сохранения преемственности». «Вряд ли от такого человека можно ожидать кардинальных перемен»,— сожалеет Всеволод Луховицкий.

Александр Черных,
Анна Васильева, Ксения Рожкова

Наблюдатели получили совет

Общественная палата предложила партиям объединить усилия по контролю за выборами

В Общественной палате (ОП) создан координационный совет по общественному контролю за голосованием, к работе которого планируют привлечь политические партии. На первое заседание совета пришли представители восьми партий, включая две парламентские — «Единую Россию» и «Справедливую Россию». В администрации президента отмечают, что общественное наблюдение является теперь одним из профильных направлений работы ОП. Эксперты не исключают, что на волне увлечения опытом недавнего голосования по конституционным поправкам законодатели могут наделить ОП правом назначения наблюдателей на выборы.

Решение о создании при ОП координационного совета по общественному контролю за голосованием, как сообщил его председатель Максим Григорьев, принято по итогам «успешно проведенной кампании по общественному наблюдению» за общероссийским голосованием по поправкам к Конституции. Если на выборы наблюдателей направляют участвующие в них партии и кандидаты, то на общероссийском голосовании эта роль была отведена ОП, из-за чего «Яблоко» и ПАРНАС, например, отказались от наблюдения. КПРФ также выразила недоверие ОП как к модератору и наблюдала за голосованием через дружественные общественные организации.

Цели нового совета совпадают с задачами уже действующей при ОП рабочей группы по общественному контролю за голосованием. В их числе защита избирательных прав граждан, организация взаимодействия партий и экспертного сообщества, подготовка стандартов общественного наблюдения, обучение наблюдателей, экспертиза законодательства. Подобные рабочие группы создавались в ОП накануне президентских выборов 2012 года, а затем в 2017 и в 2020 годах, но, как рассказал „Ъ“ их постоянный руководитель Максим Григорьев, «скорее всего, впоследствии останется только координационный совет». У новой структуры больше возможностей для привлечения партий, экспертов и общественных организаций, пояснил он: «Туда могут войти не только члены ОП, но и представители партий, экспертного сообщества». Господин Григорьев сообщил, что в первом заседании совета участвовали «более восьми партий» и еще семь дали согласие на участие, но не уточнил, о каких именно партиях идет речь. Как выяснил „Ъ“, в мероприятии участвовали представители «Единой России», «Справедливой России», «Родины», «Гражданской платформы», «Патриотов России», Партии прямой демократии, «Зеленой альтернативы» и Казачьей партии.

В пресс-службе ЕР заявили „Ъ“, что партии пока не предложили войти в состав координационного совета, но она готова «с учетом того опыта, который был получен при голосовании по поправкам к Конституции». Заместитель руководителя фракции ЛДПР в Госдуме Ярослав Нилов сказал, что его партия пока тоже не получила приглашения, но готова обсуждать такую перспективу. «Стараемся везде, где можно, закрыть участки нашими наблюдателями. Полезно, если будут параллельно дополнительные наблюдающие органы следить за прохождением голосования»,— отметил он. КПРФ пока не приняла решения, стоит ли вступать в совет при ОП, сообщил зампред ЦК КПРФ, депутат Госдумы Дмитрий Новиков: «Будем изучать ситуацию, потому что есть информация, что могут появиться на эту тему разные законопроекты». Заместитель руководителя фракции «Справедливой России» Олег Нилов убежден, что распространять на выборы практику наблюдения, применявшуюся на общероссийском голосовании, было бы неправильно: «Пусть будет наблюдать еще и ОП — вместе с партиями, но не вместо».

Максим Григорьев, однако, утверждает, что создание совета вовсе не означает, что ОП фактически отдают контроль за общественным наблюдением и что она станет фильтром для отбора партийных наблюдателей. «Мы этого не предлагаем и не считаем это нужным»,— заверил он. По мнению зампредседателя совета Алены Булгаковой, опыт организации общественного наблюдения за июльским голосованием и на выборах в 2018–2019 годах подтверждает, что «ОП никоим образом не выступает фильтром». «Более того, мы считаем, что нужно обеспечить возможность направления каждой партией, участвующей в выборах, увеличенного числа наблюдателей, чтобы они могли сменять друг друга каждый день, пока идет голосование»,— заявила госпожа Булгакова.

Источник в администрации президента отметил, что общественное наблюдение — «это теперь одно из профильных направлений работы палаты, и соответственно, есть такая комиссия (при ОП.— **„Ъ“**), которая просто что-то делает — развивает общественное наблюдение».

Сопредседатель движения «Голос» Григорий Мельконьянц полагает, что созданием совета отдельные члены ОП пытаются привлечь к себе внимание, чтобы продолжить получать финансирование. «Вероятность, что партии и кандидатов обяжут направлять наблюдателей через ОП, равна нулю,— уверен эксперт.— Хотя в этом были бы заинтересованы администрации разных уровней, которые через палаты смогли бы бюрократическими приемами ограничивать наблюдение на радость фальсификаторам». Если структура себя хорошо зарекомендует, законодатель может дать ей такое право, возражает президент Ассоциации политических юристов Роман Смирнов: «С учетом скорости и темпов внесения поправок в избирательное законодательство ничто не мешает наделить ОП правом назначения наблюдателей, по уже сложившейся традиции использования успешных практик общероссийского голосования. Но только при условии, что ОП сможет доказать свою способность этим заниматься. А судя по негативному настрою парламентских оппозиционеров, вряд ли у нее это получится без политико-волевой поддержки органов власти».

Ангелина Галанина, Ксения Веретенникова

ЭЛЕКТРОННАЯ ТРУДОВАЯ КНИЖКА

ГЛАВНОЕ, ЧТО НУЖНО ЗНАТЬ РАБОТОДАТЕЛЯМ

ПЕНСИОННЫЙ ФОНД РОССИИ

С 2020 года все компании обязаны вести трудовые книжки сотрудников в электронном виде

РАБОТОДАТЕЛЯМ НЕОБХОДИМО

Проинформировать работников о праве выбора формы трудовой книжки в письменном виде до 31 октября 2020 года включительно.

Представлять в Пенсионный фонд России сведения о трудовой деятельности: в случае приема работника или увольнения – не позднее следующего дня, в случае перевода работника на другую должность или приема от него заявления о выборе формы трудовой книжки – не позднее 15 числа следующего месяца.

Если работник сохранил бумажную трудовую книжку, продолжать вести ее наряду с электронной.

При переходе на другую работу право сохранить бумажную трудовую книжку остается, как и право подать заявление о ведении трудовой книжки в электронном виде.

ВАЖНО!

Для тех, кто впервые начнет работать с 2021 года, трудовая книжка по умолчанию ведется только в электронной форме.

ЕСЛИ СОТРУДНИК ОТКАЗАЛСЯ ОТ БУМАЖНОЙ ТРУДОВОЙ КНИЖКИ, нужно выдать ее на руки и предупредить, что книжку надо хранить до выхода на пенсию, так как в электронной версии отражаются сведения начиная с 2020 года.

Подробнее – на PFRF.RU

На правах рекламы

12+

НОВОСТИ

Российских военных медиков перебросили на новый фронт

Центральная Азия борется с коронавирусом

Ситуация с COVID-19 в Центральной Азии продолжает ухудшаться. В Киргизию, где за месяц число случаев заболевания увеличилось почти в восемь раз, Россия направила десятки врачей и гуманитарную помощь на сумму около 150 млн руб. Непростая обстановка и в других странах региона. В некоторых из них были введены и продолжают действовать жесткие карантинные меры. И лишь Туркмения по-прежнему выбивается из общего ряда: там до сих пор не зафиксировано ни одного случая заражения коронавирусом.

Побывавшие в Италии, Сербии, Армении, а также Боснии и Герцеговине российские военные медики впервые направлены в Центральную Азию. Врачей и партию гуманитарной помощи — лекарств и оборудования на сумму около 150 млн руб.— доставил в Киргизию спецборт Минобороны РФ. Сотня российских медиков будет работать в больницах Бишкека и Оша. «Это врачи-эпидемиологи, инфекционисты, которые имеют практический опыт в лечении больных с коронавирусной инфекцией»,— сообщили в Минобороны. Накануне свой борт со специалистами направило в республику и МЧС РФ. Ранее Россия уже передала Киргизии крупные партии наборов для диагностики COVID-19, а также направила в республику для оценки ситуации несколько групп эпидемиологов и вирусологов.

Еще месяц назад, в дни Парада Победы в Москве, коронавирус нарушил планы киргизского лидера Сооронбая Жээнбекова. Вместе с другими руководителями бывших советских республик он прибыл в Москву — но к кремлевской стене вместе с президентом РФ Владимиром Путиным выйти не смог: у двух членов делегации господина Жээнбекова была обнаружена коронавирусная инфекция. По возвращении в Бишкек их госпитализировали, а президент временно перешел на удаленную работу, тем более что в его аппарате COVID-19 обнаружили у 17 человек. Вскоре премьер Кубатбек Боронов призвал готовиться к вероятному обострению ситуации с коронавирусной инфекцией — на тот момент общее число инфицированных в республике с 6,3 млн населения только-только превысило 4 тыс. человек.

Хотя средняя плотность населения в Киргизии составляет всего 32 человека на квадратный километр, показатели заболеваемости стали стремительно расти. Сейчас в стране зарегистрировано более 29 тыс. случаев, 1,1 тыс. человек скончались. Для сравнения, в Москве (средняя плотность населения — более 5 тыс. человек на квадратный километр, а число жителей как минимум в два раза больше, чем во всей Киргизии) в день выявляется около 600 новых зараженных. В Киргизии — более 1 тыс.

«Наш анализ показывает, что в 20% случаев смерть от коронавируса наступила в первый-второй день после госпитализации. Это означает, что пациенты поздно обратились или не смогли своевременно получить медицинскую помощь»,— заявил в среду «Интерфаксу» заместитель министра здравоохранения Киргизии Мадамин Каратаев.

Между тем уже в июне из официальных сообщений следовало, что ситуация близка к критической: в больницах не хватало как минимум 2,3 тыс. кислородных концентраторов, нескольких сотен аппаратов для искусственной вентиляции легких, и рассчитывать можно было только на гуманитарные поставки из Китая, России и Турции. Часть вызовов бригадам скорой помощи пришлось попросту игнорировать, под больных перепрофилировали больницы, общежития, отели, санатории и даже расположенную вблизи столичного аэропорта авиабазу Манас.

«Ситуация в стране на сегодняшний день становится опасной»,— признавался премьер в начале июля. А уже 9 июля представитель министерства здравоохранения страны Айнура Ахматова говорила: распространение вируса в республике идет по худшему из возможных сценариев. Глава Минздрава был на тот момент госпитализирован с обширной двусторонней пневмонией. В стране было приостановлено междугороднее автобусное сообщение; из отпуска отозваны все медработники, мобилизованы преподаватели медицинских вузов, интерны и ординаторы; временно приостановлены пятничные намазы в мечетях. «Я призываю всех к дальнейшей сплоченности, единству, солидарности и взаимопомощи. Ответственность — на каждом из нас. Каждый гражданин ответственен за свою семью, за своих детей. Я ответственен перед народом. С вашей помощью и при вашей поддержке мы добьемся победы над этой напастью. Я верю в вас, уважаемые соотечественники»,— обратился 9 июля к народу президент Сооронбай Жээнбеков.

К середине июля власти приняли решение учитывать в статистике не только подтвержденные случаи коронавируса, но и больных с внебольничной пневмонией — однако карантин пока решено не вводить. Надолго ли — не ясно. Как заявил в среду премьер Кубатбек Боронов, осенью республику ждет вторая волна эпидемии.

Тяжелая ситуация складывается и в других странах Центральной Азии. Первый случай заболевания в регионе был зарегистрирован относительно поздно, только 13 марта — однако в конце июня ситуация резко обострилась. К 22 июля в Киргизии, Казахстане, Узбекистане и Таджикистане в общей сложности зарегистрировано почти 130 тыс. случаев заболевания. Более половины из них, 75 тыс., приходятся на Казахстан. В этих условиях в стране было решено вернуть действовавший с середины марта по начало мая режим жестких карантинных мер. Он был вновь введен в первых числах июля и продлен — пока — до 2 августа. Однако статистика грозит резко ухудшиться с 1 августа, когда в ней станут учитываться также заболевшие пневмонией — соответствующее решение было принято на прошлой неделе. В Узбекистане — около 18 тыс. случаев. Жесткие карантинные меры продлены до 1 августа, по выходным введен режим самоизоляции. 7 тыс. случаев зафиксировано в Таджикистане, но там пока о жестких мерах не сообщалось.

Лучше всего — по официальным данным — обстановка в Туркмении: в республике до сих пор нет ни одного человека с подтвержденным диагнозом. Только вот главный столичный рынок был закрыт в середине июля для «санитарной обработки», до 23 июля «временно приостановлено» движение поездов, а кафе и рестораны закрыты «на профилактику». Гражданам рекомендовано носить маски «из-за возможного повышения содержания в воздухе пыли». При этом ранее международная организация «Репортеры без границ» сообщала: еще в конце марта туркменские власти запретили журналистам употреблять слово «коронавирус» в публикациях, а также исключили его из специальной брошюры, которую рассылает Минздрав в учебные заведения, больницы и на рабочие места.

Галина Дудина

Карантин закончен, а следствия все нет

В СИЗО к Ивану Сафронову пустили адвокатов

После двухнедельного карантина журналист Иван Сафронов, которого ФСБ обвиняет в госизмене, впервые встретился в СИЗО «Лефортово» со своими адвокатами. Арестованный рассказал, что бросил курить, начал получать газеты «Коммерсантъ» и «МК», читает «тюремную» книгу Михаила Ходорковского и ежедневно отвечает на приходящие ему письма. Из-за болей в спине его посетил невролог.

Адвокатов к Ивану Сафронову допустили после того, как закончился карантин, обязательный для всех новых арестантов, содержащихся в СИЗО «Лефортово». Перед встречей защитники попросили администрацию изолятора выделить для разговора с Иваном более просторное помещение, нежели обычно. Адвокаты пояснили, что сразу четверым защитникам (еще один, Иван Павлов, в СИЗО не пошел) будет затруднительно обсуждать тактику защиты со своим клиентом в стандартном маленьком помещении с одним телефоном. Администрация, к немалому удивлению адвокатов, удовлетворила их просьбу, разрешив доступ в комнату площадью примерно 8–9 кв. м, в которой находились привинченные к полу стулья и стол и не было пластиковой прозрачной перегородки, которая обычно разделяет защитников и их подопечного. Нужно отметить, что при этом соблюдались нормы безопасности, связанные с пандемией: все собеседники были одеты в защитные комбинезоны.

Встреча продолжалась три с половиной часа. «Иван выглядит бодро и настроен бороться»,— сообщил после посещения СИЗО адвокат Евгений Смирнов. Позиция господина Сафронова не изменилась: он отвергает обвинение в передаче секретных сведений чешской разведке.

Никаких жалоб на бытовые условия у Ивана нет. Практически единственное, к чему арестованный, по его словам, не может пока привыкнуть,— свет, который горит в камере ночью, и слишком жесткая кровать, которая иногда провоцирует боли в спине. По просьбе господина Сафронова, его уже посетил невролог, который, как выразился сам журналист, ему «вправил спину». Ивану также поменяли подушку, после чего боли заметно утихли.

Арестованный начал получать посылки и наконец сменил одежду и обувь, в которой его задержали оперативники ФСБ 7 июля: на встречу с адвокатами господин Сафронов пришел в спортивном костюме и кроссовках. Кроме того, в камеру стали приносить номера «Коммерсанта» и «МК», выписанные для Ивана редакциями, но газеты приходят с опозданием на несколько дней.

Иван также рассказал защитникам, что в камере занимается спортом (в «Лефортово» нет спортзала), бросил курить и делает физические упражнения даже во время ежедневной часовой прогулки. Иван много читает, сейчас, по словам его защитников, у него на очереди книга Михаила Ходорковского «Тюрьма и воля». Между тем телевизор у него так и не заработал, поскольку на первом этаже, где расположена его камера, присланная родственниками антенна не ловит сигнал.

Несмотря на окончание карантина, бывший журналист находится в камере один, а когда у него появится сосед, администрация СИЗО пока ответить не готова.

Тем временем господину Сафронову с момента задержания пришло уже около сотни писем. Иван ответил примерно на две трети из них, после чего у него закончились конверты. Здесь необходимо отметить, что «Лефортово» — единственный из московских изоляторов, где не работает система «ФСИН-почта». Поэтому ответить на послание арестованный может только в том случае, если в письмо с воли будет вложен пустой конверт и чистый лист бумаги.

Между тем следователь Александр Чабан, который ведет дело Ивана Сафронова, в ближайшее время проведение каких-либо следственных действий не планирует. Защита считает это стандартной тактикой следственных органов, направленной на оказание на обвиняемого психологического давления: когда арестованного оставляют в подвешенном состоянии на несколько недель, а то и на два-три месяца, чтобы у него было время «подумать о своем будущем», он может не совладать с нервами и проявить слабость. При этом, как отметили адвокаты, следствие пока не ответило на ходатайство защиты, в котором содержится требование конкретизировать предъявленное Ивану Сафронову обвинение.

Владислав Трифонов

«Украсть у самого себя невозможно»

Следователь при Александре Бастрыкине рассказал о деле экс-министра Михаила Абызова

Старший следователь по особо важным делам при председателе СКР генерал-майор юстиции Сергей Степанов рассказал начальнику отдела преступности „Ъ“ Максиму Варывдину подробности расследования уголовного дела экс-министра Михаила Абызова, обвиняемого с соучастниками в организации преступного сообщества, незаконной предпринимательской деятельности, хищениях и отмывании похищенного. По версии следствия, будучи чиновником, господин Абызов продолжал скрытно руководить крупным бизнесом, а совершив многочисленные преступления, оказался в СИЗО.

СЛЕДСТВЕННЫЙ КОМИТЕТ РФ

— В какой стадии находится уголовное дело Михаила Абызова?

— В завершающей. Мы готовимся дать окончательную правовую оценку преступным действиям экс-министра и его соучастников, предъявив им обвинение в окончательной редакции, и начать ознакомление с материалами уголовного дела обвиняемых и потерпевшую сторону.

— Сколько сейчас фигурантов в расследовании?

— С учетом недавних арестов — двенадцать, еще четверо с санкции суда объявлены в международный розыск.

— Среди последних некие Владимир Ниязов и Сергей Столяров, а в чем по версии следствия заключалась их роль?

— Как лица, обладающие большим жизненным опытом и знаниями в области права, экономики и управления, они, как полагает следствие, управляли офшорами и по указанию Михаила Абызова и в его интересах распоряжались деньгами, поступавшими на зарубежные банковские счета, исчисляемые сотнями миллионов рублей.

При этом они забывали или не знали, что существует международное сотрудничество в области права, которое продолжается, несмотря на все санкции и пандемию. С учетом межведомственного взаимодействия с органами прокуратуры и Росфинмониторинга было направлено большое количество международных правовых поручений, что позволило дать правовую оценку легализации Михаилом Абызовым с помощью его соучастников тех 4 млрд руб., которые были выведены из России. И мы очень благодарны Республике Кипр — поступившие из Никосии ответы помогли буквально до копейки рассчитать ущерб.

— Это расследование чем-то отличается от тех, что вы проводили раньше?

— Я бы не стал выделять это дело из множества других, потому что любое уголовное производство для меня, следователя,— это определенный профессиональный путь, который ты проходишь, особенно если сам его начинаешь, проводишь расследование и завершаешь посредством передачи обвинительного заключения прокурору для утверждения и последующего суда… Ну, может быть, это дело немного стоит особняком в силу главного фигуранта. Михаил Анатольевич Абызов — человек с богатой биографией, работал в бизнесе, занимал высокую государственную должность… Но именно действия Абызова привели его в разряд обвиняемых.

Нами установлено, что Абызов действовал из личной корыстной заинтересованности. Являясь бенефициарным владельцем около 95% акций новосибирских ОАО «Сибирская энергетическая компания» (СИБЭКО) и ОАО «Региональные электрические сети» (РЭС), Абызов через своих людей фактически управлял еще четырьмя региональными компаниями — ЗАО «Новосибирскэнергоснабкомплектоборудование», ЗАО «Инженерный центр», ЗАО «Производственно-ремонтное предприятие» и ЗАО «Энергоспецмонтаж», которые обслуживали объекты по производству и передаче электроэнергии. По заданию Абызова была проведена оценка стоимости акций этих компаний, которая составила 156 млн руб. Затем на Кипре зарегистрирована компания Blacksiris Trading Limited, учредившая ОАО «Агентство специального снабжения», ОАО «Предприятие ремонта и строительства», ОАО «Первая энергосервисная компания» и ОАО «Ремонтэнергомонтаж и сервис», которые, как мы установили, не вели никакой финансово-хозяйственной деятельности. В марте 2013 года кипрский офшор на аукционе приобрел акции четырех новосибирских ЗАО за 186 млн руб. Эти компании объединили с учрежденными Blacksiris Trading Limited ОАО, а уже в декабре 2013 года СИБЭКО и РЭС выкупили эти в кавычках активы за 4 млрд руб. Деньги ушли на счета Blacksiris и были использованы фигурантами расследования по своему усмотрению.

— Из предъявленного обвинения по версии защиты получается, что Михаил Абызов совершил хищение сам у себя, поскольку именно ему принадлежали компании СИБЭКО и РЭС.

— Мы же с вами знаем, что украсть у самого себя невозможно, поскольку сам себя не обманешь. И я думаю, что, конечно, ничего Абызов сам у себя не похищал. Он действительно был один из основных акционеров СИБЭКО и РЭС, контролировал участников сделки посредством доверенных лиц и посредством иностранной офшорной компании, где являлся бенефициаром. Но помимо Абызова в СИБЭКО и РЭС были и другие акционеры. Если мы с вами откроем Закон об акционерных обществах, мы увидим, что согласно ему каждая обыкновенная акция общества предоставляет акционеру, ее владельцу, одинаковый объем прав. В СИБЭКО и РЭС помимо Абызова были и другие акционеры, миноритарные. Но права-то у всех одинаковые! Соответственно, наша задача — защищать нарушенные права организаций и граждан, которые являлись акционерами данных энергетических компаний, поэтому мы рассматриваем действия Абызова и участников возглавляемого им преступного сообщества не как предпринимательскую деятельность, а как противоправное безвозмездное изъятие денежных средств этих организаций и последующее их перечисление за рубеж, причем в полном объеме.

— Сделка, которую следствие считает криминальной, была проведена после того, как авторитетная аудиторская компания Deloitte оценила продаваемые активы в 4 млрд руб. Есть основания подозревать, что аудиторы ошиблись или их могли ввести в заблуждение?

— Действительно, имеется оценка солидной компании, но вместе с тем и нами в рамках расследования уголовного дела была проведена экспертиза, заключение которой опровергает выводы аудиторов. И мы можем утверждать, что все было все-таки не так, как нам пытаются преподнести наши оппоненты из числа адвокатов.

Люди, которые совершают подобного рода преступления, как правило, довольно успешны. Успех, соответственно, принес им достаток. Но вместе с тем в какой-то момент появляется желание добиться сверхприбыли, в том числе путем совершения преступных действий, что в данном случае и произошло. Но для того чтобы совершить подобное преступление, его надо завуалировать, создать такой клубок, который на первый взгляд вы никогда не распутаете. Поэтому, конечно, проводятся различные процедуры, в том числе с оценкой акций и прочего. Но за этим всем, как мы полагаем, стоит одно только желание — украсть. В рамках расследования с помощью экспертиз в солидных учреждениях мы установили существенные обстоятельства инкриминируемых Абызову преступлений.

— В чем по версии следствия заключалась незаконная предпринимательская деятельность, также вменяемая Михаилу Абызову?

— Будучи министром, он, как установило следствие, скрывал от контрольных органов, что является бенефициарным владельцем СИБЭКО, но при этом распоряжался 95% акций компании, осуществлял оперативно-стратегическое управление ее деятельностью, а получаемые доходы в нарушение законодательных актов о недопустимости подобных действий для лиц, занимающих государственные должности, не декларировал. В какой-то момент Михаил Абызов решил продать свой пакет, сам определил, кому лучше продать, и дальше посредством подельников согласовывал цену и получил незаконный доход в размере больше 32 млрд руб. Средства поступили на счета подконтрольных ему офшорных компаний, открытых в российском банке, а затем их легализовал.

— Каким образом произошло отмывание?

— Мы считаем, что это было сделано с помощью конвертации или валютирования вырученных рублей в доллары. Вместе с тем на счетах компаний, подконтрольных экс-министру, оказались денежные средства в различных валютах, которые были арестованы. В пересчете на рубли это более 21 млрд. Еще в 12 млрд оцениваются акции РЭС, которыми он продолжает владеть через офшорные компании. Они также арестованы в обеспечение приговора по делу.

— Недавно по делу было предъявлено новое обвинение — в коммерческом подкупе.

— По версии следствия, собираясь продать пакет акций СИБЭКО, Михаил Абызов через участников преступной группы передал в качестве коммерческого подкупа 78 млн руб. бывшим топ-менеджерам этой компании Руслану Власову, Яне Балан и Оксане Роженковой. За это они втайне от других акционеров, контролирующих органов и работников компании передали потенциальному покупателю акций значимую информацию о деятельности СИБЭКО, в том числе финансового характера.

По сути, взятку на огромную сумму они получили на личные счета в качестве оплаты работ, якобы выполненных по неким договорам.

— Сколько человек участвует в расследовании дела Михаила Абызова?

— У меня в производстве находится сразу несколько уголовных дел, по ним фактически работает одна и та же группа из семи следователей, большинство из них молодые специалисты, но обладающие профессиональными знаниями, которые позволяют активно и наступательно изобличать Абызова и его подельников. Нельзя не отметить наших коллег из Главного управления криминалистики, с участием которых осмотрено большое количество электронных носителей информации, что позволило обнаружить «черную» бухгалтерию Абызова, а также работу сотрудников ФСБ России, которые тщательно и скрупулезно устанавливали и продолжают устанавливать эпизоды преступной деятельности экс-министра и его соучастников. При этом я убежден, что результаты во всех сферах деятельности, в том числе и в расследовании, достигаются не числом, а умением.

— Не так давно были приняты изменения в ст. 210 УК об организации преступного сообщества. Теперь привлекать по ней предпринимателей можно лишь в том случае, если их компании специально создавались для совершения преступлений.

— Мое твердое убеждение, что в действиях Михаила Анатольевича и его соучастников есть все признаки преступления, предусмотренного данной статьей. Поэтому и было предъявлено соответствующее обвинение.

деловые новости

+ индикаторы

Официальные курсы ЦБ России на 23.07.20

Австралийский доллар	50,4365	Доллар США	70,7881	Канадский доллар	52,5329	Сингапурский доллар	51,0626	Швейцарский франк	75,8309
Английский фунт	89,5611	Евро	81,5904	Китайский юань*	10,1055	Новая турецкая лира	10,3328	Японская иена**	66,1788
Белорусский рубль	29,7030	Индийская рупия**	94,6859	Норвежская крона*	77,3057	Украинская гривна*	25,4794	*За 10. **За 100.	
Датская крона*	10,9530	Казахский тенге**	17,1553	СДР	98,4330	Шведская крона*	79,5024	По данным агентства Reuters.	

Индексы ведущих фондовых бирж на 22.07.20 (пунктов)

Nikkei 225	22751,61 (–132,61)	DAX 30	13104,25 (–67,58)
РТС	1255,1 (–4,62)	DJIA*	26910,17 (+69,77)
FTSE 100	6207,1 (–62,63)	NASDAQ Composite*	10691,11 (+10,75)

*На 19:39. По данным агентства Reuters.

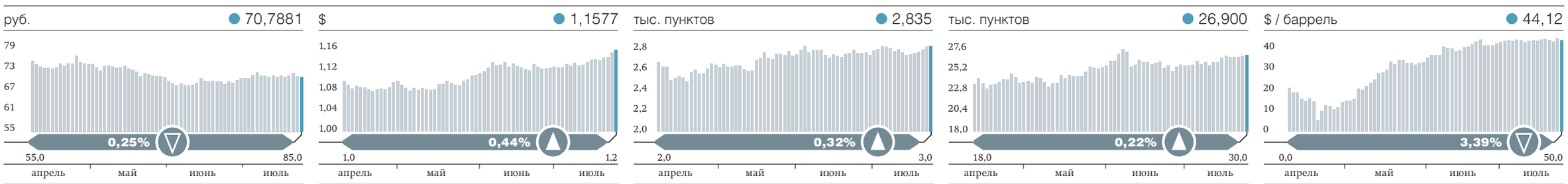

Букмекерам запретили неспортивное поведение

Государство ограничивает возможности для приема ставок

Госдума приняла во втором и третьем чтениях законопроект, ужесточающий условия работы букмекеров. Они должны будут принимать ставки только на спортивные события, а также не смогут держать «спящие» лицензии. Больше всего это ударит по бизнесу одного из лидеров рынка — BingoBoom, а также отпугнет иностранных игроков, ожидают эксперты.

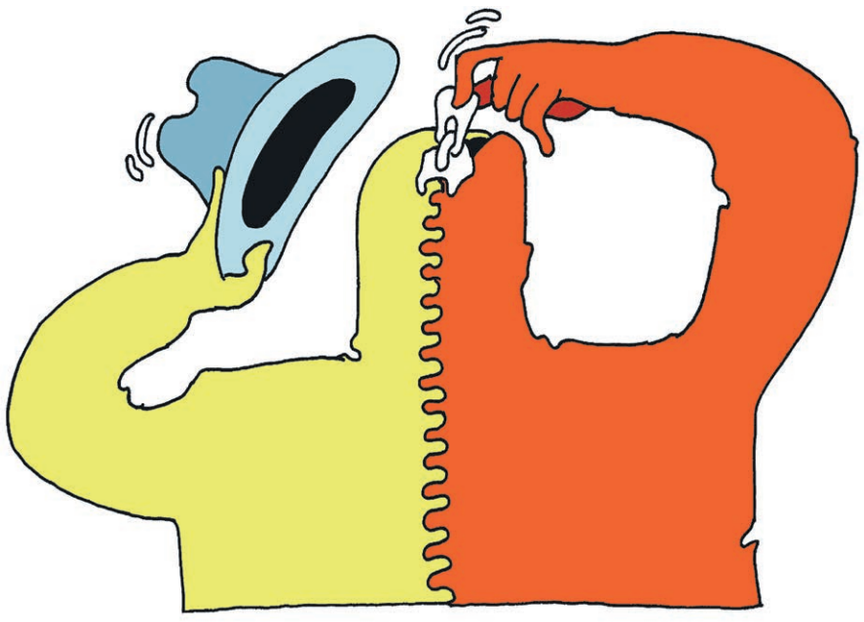

ВИКТОР ЧУМАЧЕВ

Госдума 22 июля приняла во втором и третьем чтениях поправки к закону «Об азартных играх», ужесточающие регулирование букмекерского рынка. Они запрещают букмекерам принимать ставки на неспортивные события, обязуют их оформить банковскую гарантию исполнения обязательств перед игроками в размере более 500 млн руб. и платить целевые отчисления со ставок не только на российский, но и на иностранный спорт, а также запрещают «спящие» лицензии — компании, получившие лицензию, должны будут начать деятельность в течение полугода. Закон вступит в силу в течение 60 дней после опубликования, у букмекеров будет еще год на получение банковской гарантии и переоформление лицензий.

Больше всего вопросов вызывает перечень событий, на которые можно делать ставки, обращает внимание основатель «Рейтинга букмекеров» Паруйр Шахбазян: это должно быть официальное спортивное соревнование, а для тотализаторов — исключительно лошадиные скачки. «Депутаты сделали все, чтобы отечественная букмекерская отрасль умерла в случае второй волны пандемии коронавируса. Потому что коммерческие турниры, а также синтезированные игры серьезно помогли рынку держаться на плаву»,— указывает он. Такой запрет, по его мнению, лишь «подстегнет уход игроков в офшор».

Закон ударит по всем организаторам любительских соревнований и киберспорта, на которых держались букмекеры в период карантина, «огромное количество соревнований попадает в непонятный статус», согласен руководитель «Париматча» в СНГ Дмитрий Сергеев.

Собеседник „Ъ“ среди букмекеров указывает, что запрет на неспортивные ставки окажет «существенное влияние» на бизнес BingoBoom, у которой спорт лишь недавно стал приносить сопоставимую с играми выручку (ее общая выручка за 2019 год, по данным «Рейтинга букмекеров», составила 20,15 млрд руб.). «Они потеряют до 40% выручки. Отсюда их ребрендинг с уходом от слова „бинго“»,— считает источник. „Ъ“ сообщал о ребрендинге BingoBoom, которая планирует сменить название на BetBoom, 20 июля. В первую очередь от запрета неспортивных ставок пострадает именно эта контора, согласен Паруйр Шахбазян.

BingoBoom всегда придерживалась законодательства и заключала пари с игроками только на разрешенные события, заявил ее президент Константин Макаров. Компания и впредь будет принимать ставки только на те мероприятия, которые предусматривает текущая редакция закона, заверил он.

Еще одна насущная проблема — запрет «спящих» лицензий. Из 31 действующей лицензии к таким можно отнести восемь, говорит Паруйр Шахбазян: несколько принадлежат крупным компаниям в качестве запасных, остальные были получены под продажу. «Раньше, чтобы „разбудить“ лицензию, можно было открыть один пункт приема ставок и принять одну ставку, а теперь сразу попадаешь на 60 млн руб. отчислений в Минспорт. Просто держать лицензию становится невыгодно»,— объясняет Дмитрий Сергеев. Если убрать все «спящие» лицензии, то под вопросом становится существование на рынке второй саморегулируемой организации — Ассоциации букмекерских контор (АБК), ведь на каждую нужно больше десяти лицензий, считает он.

Президент АБК Дарина Денисова говорит, что у ее участников четыре «спящие» лицензии. Среди таких лицензиатов — крупная британская контора William Hill. «С введением запрета есть большие вопросы к тому, заинтересуются ли вообще после этого крупные иностранные букмекерские бренды приходом в Россию, инвестициями в экономику страны. Получается, что, как только компания получает лицензию, она почти сразу обязана запустить практический прием ставок — даже времени на получение банковской гарантии едва остается»,— указывает она.

Законопроект принят всего через несколько дней после подписания закона о деофшоризации букмекеров, который уже вступил в силу. Он означает, что нескольким конторам также предстоит оперативно сменить собственников. Как указал в своем Telegram-канале Дмитрий Сергеев, один из лидеров рынка «Олимп» зарегистрирован на Сейшелах, менее крупные «Леон», «Зенит», «Вулканбет» и William Hill — на Британских Виргинских островах, «Марафон» — на Гернси.

Анна Афанасьева

Скорые признали макроавтобусами

Автопром жалуется на неконкретность критериев локализации

Как выяснил „Ъ“, из-за некорректных формулировок постановления правительства №719 о локализации решение, каким видом транспорта будут машины скорой помощи, при госзакупках принималось в ручном режиме. Так, скорые на базе Ford Transit с 1,7 тыс. баллов локализации, которых недостаточно для закупок LCV, после обсуждения с вице-премьером Юрием Борисовым отнесли к автобусам, используя стороннюю классификацию. Неконкретность формулировки требований по локализации создает сложности не только при распределении закупок, но и при подтверждении уровня локализации в целом. Проблема критична для отрасли: база 719-го постановления применяется и при распределении компенсаций утильсбора — наиболее важного для рентабельности производств платежа.

При распределении госзакупки на автомобили скорой помощи, где единственными поставщиками выбраны группа ГАЗ Олега Дерипаски, а также УАЗ и Ford Sollers, входящие в группу «Соллерс» Вадима Швецова, по словам источника „Ъ“, потребовалось вмешательство вице-премьера Юрия Борисова. Дело в том, что, согласно заключению, модели Ford Transit набирают около 1,7 тыс. баллов в соответствии с балльной системой из постановления правительства №719 о локализации. Ford Transit традиционно считается легким коммерческим автомобилем (LCV). Они, согласно постановлению, для допуска к госзакупкам должны в 2020 году набрать 2 тыс. баллов, то есть больше, чем подтверждено заключением.

В Минпромторге читают постановление иначе, говоря о том, что для скорых устанавливаются те же требования, что и к транспортному средству, на базе которого они произведены. Закупаемые скорые, согласно одобрению типа транспортного средства (ОТТС), произведены на базе транспортного средства категории М2 по техрегламенту Таможенного союза, или автобуса, говорят там. Автобусы же для участия в госзакупке должны набрать меньше баллов — 1,7 тыс. В «Соллерсе» также говорят, что скорые на базе Ford Transit, согласно ОТТС, полученному еще в 2017 году, относятся к категории М2 — автобусы, троллейбусы, специализированные пассажирские транспортные средства. В самом постановлении нет никаких отсылок на категории транспортных средств в соответствии с техрегламентом. Более того, при расчете баллов за выполняемые в РФ операции описана категория LCV, а в категории автобусов указано, что она включает «автобусы, за исключением автобусов на базе легких коммерческих автомобилей». В разделе о госзакупках уточнений, какие именно это автобусы, уже не содержится.

Источник „Ъ“ рассказывает, что еще до выхода распоряжения корректность определения типа транспортных средств обсуждалась у господина Борисова, где пришли к тем же выводам, что и Минпромторг. Другой собеседник „Ъ“ отмечает, что в аппарате вице-премьера основывались на выводах Минпромторга, и это не снимает вопроса об отсутствии указаний на категории по техрегламенту в 719-м постановлении. В аппарате Юрия Борисова оперативно не ответили.

Партнер фирмы «Рустам Курмаев и партнеры» Дмитрий Горбунов подчеркивает, что скорые в 719-м постановлении проходят отдельным пунктом (отметим, в части с условиями для госзакупок они уже не выделяются), и к ним предъявляются отдельные требования по локализации, поэтому некорректно ориентироваться на показатели для автобусов и автобусов на базе LCV. Кроме того, господин Горбунов не видит связи классификации с категорией М2: она — из регламента безопасности и никакого отношения к локализации не имеет. В то же время он указывает, что в распоряжении о закупке скорых в целом отсутствуют требования, касающиеся баллов, и делается упор на наличие собственного производства в РФ и заключенного специнвестконтракта.

Проблемы с трактовками 719-го постановления возникают повсеместно, подчеркивают источники „Ъ“. Например, из-за несоответствия определений ряда операций по локализации технической документации и договорам с поставщиками вопросы возникают при получении подтверждения баллов в ТПП.

Та же база 719-го постановления с этого года используется и для расчета промышленных субсидий (де-факто компенсаций утильсбора), от которых зависит рентабельность производства в РФ. Требования по баллам для компенсации закрыты, но в начале года „Ъ“ писал об уровне в 1,5 тыс. баллов для полной компенсации в 2020–2021 годах в легковом и LCV-сегментах.

Ольга Никитина

Лакомые куски «Шоколадницы»

Владельцы ресторанной группы могут поделить активы

На фоне масштабного кризиса на ресторанном рынке внутренние изменения ждут одного из крупнейших игроков — ГК «Шоколадница». Как стало известно „Ъ“, основные владельцы бизнеса Александр Колобов и Симан Поваренкин решили поделить активы, которые также включают сети «Кофе Хауз», «Ваби Саби», компанию ArenaFoodsCatering и партнерские точки KFC, Pizza Hut и Panda Express. Изменения могут негативно отразиться на темпах развития собственных заведений группы.

О намерении основных владельцев ГК «Шоколадница» Александра Колобова и Acmero Capital Симана Поваренкина разделить активы „Ъ“ рассказал источник на рынке. Об этом также знают два консультанта по недвижимости и собеседник „Ъ“, знакомый с бизнесом «Шоколадницы».

По словам одного из источников, раздел будет происходить по блокам. В один войдут собственные заведения сетей «Шоколадница», «Кофе Хауз» и «Ваби Саби», в другой — точки KFC, Pizza Hut и Panda Express, которые группа развивает по франшизе. Третий блок — компания ArenaFoodsCatering, которая, в частности, была организатором питания на стадионах в рамках чемпионата мира по футболу 2018 года. Связаться с Симаном Поваренкиным не удалось. Господин Колобов на вопросы не ответил. В «Шоколаднице» заявили, что не располагают информацией об отношениях между акционерами.

По данным кипрского реестра, одну из основных компаний «Шоколадницы» Kalazaco Ltd на 50,03% контролирует Sunshade Business, которую связывают с Александром Колобовым. Еще 40% принадлежит Acmero Ltd, около 10% — Quortia Ltd Нели и Леонида Левитиных. Леонид Левитин (брат помощника президента РФ Игоря Левитина) получал предложение инвестировать в «Шоколадницу», сообщал в феврале РБК. Связаться с Леонидом и Нели Левитиными „Ъ“ не удалось.

Acmero Capital стала владельцем 40% «Шоколадницы» в 2014 году. Объединенные ранее сети «Шоколадница» и «Кофе Хауз» без учета долга оценивались тогда в 7 млрд руб. По словам одного из источников „Ъ“, Симан Поваренкин приобрел долю в «Шоколаднице» по очень высокой оценке, с тех пор ресторанная группа сильно потеряла в стоимости. Пандемия COVID-19 только усугубила желание разделить активы, указывает собеседник „Ъ“. Гендиректор «Infoline-Аналитики» Михаил Бурмистров оценивает бизнес «Шоколадницы», «Кофе Хауз» и «Ваби Саби» на февраль этого года минимум в 4 млрд руб. Партнерские точки и ArenaFoodsCatering, по его словам, могут совместно стоить от 1 млрд руб. По собственным данным, в «Шоколадницу» входит более 200 ресторанов, а выручка группы в 2019 году была 18 млрд руб. без НДС.

Управляющий директор Peregrine Capital Дмитрий Габышев говорит, что при разделении активов собственники просматривают доли во всех проектах. «Активы оцениваются как отдельно взятые бизнесы, потом в определенной пропорции делятся, и либо одна из сторон вносит недостающее деньгами, либо разменивается долями в других компаниях на необходимую сумму»,— объясняет он. По словам господина Бурмистрова, из-за дефицита оборотных средств у рестораторов в текущей ситуации кризиса при разделении активов стоит ожидать минимальную денежную составляющую, а инвесторы могут получить долю за счет брендов, договоров аренды и пр.

Эксперт портала Franshiza.ru Анна Рождественская считает, что разделение активов «Шоколадницы» может негативно сказаться на темпах развития собственной сети группы в границах Москвы, но вряд ли отразится на точках, работающих по франшизе: «Структурные изменения в работе партнерских ресторанов, как правило, требуют одобрения центрального офиса бренда». Михаил Бурмистров отмечает, что «Шоколадница», у которой много объектов в торговых центрах, оказалась в наиболее сложном положении при текущем кризисе. По его мнению, при худшем варианте сеть потеряет более 50% заведений. Дмитрий Габышев считает, что кризис на ресторанном рынке приведет к усилению наиболее устойчивых игроков, что может вызвать интерес инвесторов к ряду работающих там компаний.

Никита Щуренков, Анатолий Костырев

правила игры

получил от Банка России в виде вопросов корреспондент отдела финансов

Илья Усов

ЦБ разослал по некредитным финансовым организациям (НФО) анкету-опросник по агентам-банкам, которых они используют для продвижения своих продуктов (с ней ознакомился „Ъ“). Регулятора интересует многое: какой объем финансовых услуг в прошлом году оказали организациям такие агенты и сколько им заплатили за это, как НФО отбирает для себя банки, через которые распространяет продукты, и какие критерии кредитная организация устанавливает для своих контрагентов.

Банк России давно жаловался на мисселинг финансовых продуктов в поднадзорных банках, правда сначала наивно уповая на принципы саморегулирования. Со временем позиция регулятора стала ужесточаться. «Мы не будем терпеть мисселинг и недобросовестные продажи, потому что это подрывает доверие к рынку»,— заявляла год назад председатель ЦБ Эльвира Набиуллина. И грозилась от саморегулирования пойти «на государственное регулирование». В начале этого года госпожа Набиуллина, уже, кажется, потеряв всякую надежду на добрую волю банков, пригрозила, что «планирует обсудить с законодателями вопрос наделения Банка России правом устанавливать правила продаж», чтобы противодействовать «мисселингу, навязыванию дополнительных услуг и сокрытию существенной информации». По сути, предложенный НФО опросник и имеет целью хотя бы понять, что же происходит между ними и агентом-банком. Так что скоро следует ожидать от ЦБ новых шагов — теперь уже в качестве будущего регулятора кредитных организаций как продавцов банковских и небанковских услуг.

> Банк, как и продавец на рынке, коммивояжер или официант в ресторане, стремится продать или предложить тот продукт, за который он получит наибольшие комиссионные

Можно понять ЦБ — проблема действительно существует. Правда, как кажется, она стара как мир. Естественно, банк, как и продавец на рынке, коммивояжер или официант в ресторане, стремится продать или предложить тот продукт, за который он получит наибольшие комиссионные, и, естественно, использует для этого не всегда честные методы.

Но вопрос в другом. Банк России пока регулирует только финансовые компании, среди которых естественный центр продаж любых финансовых продуктов — это банк. Установив жесткие правила игры, уменьшив комиссионное вознаграждение, ЦБ сможет вытолкнуть сами продажи за периметр своей регуляторной плоскости. Например, бывшие пенсионные брокеры, которые не регулируются никем, когда им перекрыли возможность продавать пенсионные продукты, перешли на распространение банковских карт. Есть и другие их проекты — например, финансовых универмагов или финансовых участковых, когда агент распространяет все продукты, по сути взяв на себя нынешнюю функцию банков.

Но если за банком есть надзор и какая-то управа со стороны ЦБ, то на такие структуры у регулятора не будет никакого влияния. Свято место пусто не бывает.

деловые новости

● 241,39 Последнее значение за минувший торговый день

Рост или снижение индикатора за торговый день

2,36% Процентное изменение за торговый день

10,5 20,5 Диапазон изменения индикатора за последние три месяца

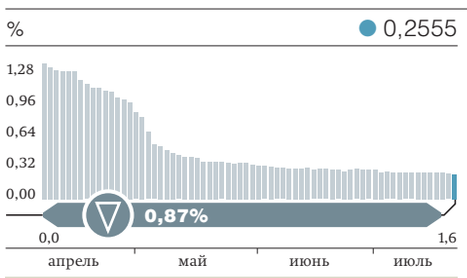

3-МЕС. LIBOR (REUTERS)

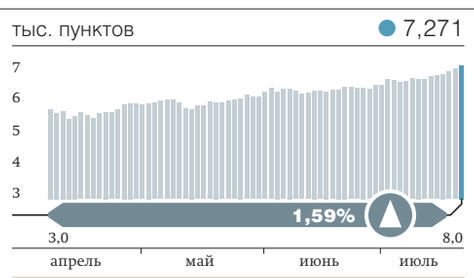

ИНДЕКС «ММВБ ФИНАНСЫ» (МБ)

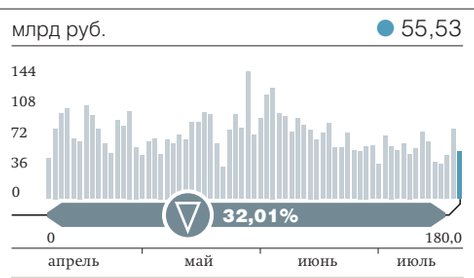

ОБЪЕМ ТОРГОВ АКЦИЯМИ (МБ)

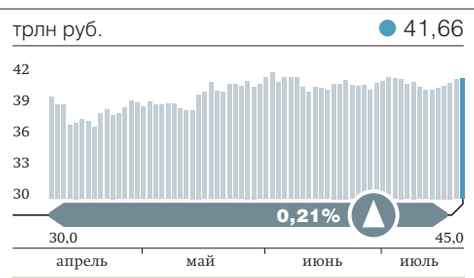

КАПИТАЛИЗАЦИЯ (МБ)

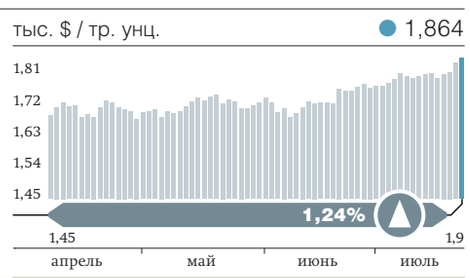

ЗОЛОТО (REUTERS)

Ипотеке прописали страхование

ЦБ собирается оставить банки без премии

ЦБ подготовил концепцию регулирования ипотеки, которая предполагает страхование недвижимости, здоровья и жизни заемщика силами банков. Против ряда ее положений выступали и банкиры, и страховщики, но регулятор не пошел им навстречу. По мнению ЦБ, новые правила позволят снизить стоимость ипотеки, однако банкиры предупреждают, что компенсируют эти потери.

ЦБ представил финальную редакцию концепции регулирования ипотечного страхования, которая разработана с целью снижения полной стоимости кредита (см. „Ъ“ от 27 и 28 апреля). Первоначальный вариант документа вызывал возражения со стороны Ассоциации банков России и Всероссийского союза страховщиков (см. „Ъ“ от 20 мая). В финальной версии ЦБ прокомментировал возражения участников рынка, но ключевые пункты остались неизменными.

Регулятор подтвердил свою позицию, что затраты на страховку при ипотеке перекладываются с заемщика на банк-кредитор, который и выступает «главным интересантом ипотечного страхования». Таким образом, при выдаче кредита банк сам должен страховать заложенное имущество, а также жизнь и здоровье заемщика. «Банк-кредитор вправе застраховать любые другие риски, но не имеет права требовать с заемщика уплаты или возмещения страховой премии или иных комиссий, связанных с договорами страхования при ипотеке»,— отмечается в концепции. Концепция не распространяется на уже заключенные ипотечные договоры, но применяется при рефинансировании. Сообщать о наступлении страховых случаев заемщик должен банку.

Независимый ипотечный эксперт Сергей Гордейко считает, что концепция лишь временно приведет к снижению полной стоимости кредита. В условиях падения маржинальности ипотечного кредитования банки могут компенсировать недостаток дохода за счет комиссий и ставок по кредиту, отмечает эксперт. В результате, по его мнению, может произойти снижение конкуренции среди независимых страховщиков в сегменте ипотечных продуктов и, как следствие, сжатие рынка.

На рынке ипотечного страхования есть недостатки, признает господин Гордейко, в частности, банки берут агентское вознаграждение при продаже страхового продукта. Однако для решения проблем было бы достаточно лишь «заретушировать» их отдельными нововведениями.

Банкиры не скрывают негативного отношения к инициативе регулятора, указывая, что «сложившаяся на ипотечном рынке практика адекватна». «Мы предлагаем на выбор несколько страховых компаний, и заемщик не всегда голосует в пользу самого дешевого предложения»,— отмечает директор дирекции ипотечного кредитования банка ТКБ Вадим Пахаленко.

В случае реализации концепции банки станут искать способы компенсации затрат на страхование рисков заемщиков, что, вероятно, отразится на величине процентной ставки, предупреждают участники рынка. Для заемщика появляется некое преимущество: возможность распределить расходы на страховку пропорционально осуществляемым платежам. Однако дальнейшие перспективы реализации концепции будут понятны только после появления соответствующего законопроекта.

В Абсолют-банке считают, что «это не финальная концепция, а вопросы для обсуждения с банковским сообществом». Надеются на продолжение дискуссии и страховщики. Так, во Всероссийском союзе страховщиков поддерживают предложение ЦБ сделать ипотечное страхование более прозрачным и дешевым для граждан. «В то же время подход, предложенный регулятором, предполагает достаточно радикальные перемены в ипотечном страховании и потребует времени на его внедрение»,— подчеркнули в союзе, ожидая профессионального «обсуждения новшеств со страховым и банковским сообществом».

Ольга Шерункова

Инвестбанкиры заработали на долгах

Обнуление ключевых ставок оживило рынок

Второй квартал стал для инвестиционных банков, работающих на российском рынке, худшим за последние два года. По данным компании Refinitiv, их комиссионные доходы составили $54 млн, из которых около половины принес рынок долгового капитала. Российские эмитенты воспользовались благоприятной конъюнктурой на рынке долгового капитала на фоне «обнуления» ставок ведущими центральными банками. Впрочем, банкиры ожидают роста активности эмитентов уже осенью.

По оценкам „Ъ“, основанным на данные Refinitiv, по итогам минувшего квартала инвестбанки заработали только $54 млн, что более чем вдвое меньше показателя второго квартала 2019 года. Меньше банкиры зарабатывали в четвертом квартале 2018 года. Тогда на фоне расширения американских санкций против России комиссии составили менее $28 млн. За первое полугодие объем комиссионного вознаграждения инвестбанков составил $144,7 млн, на 19% ниже, чем за аналогичный период в 2019 году.

Падение комиссионных произошло практически по всем направлениям инвестиционно-банковского бизнеса. По оценкам „Ъ“, во втором квартале сильнее всего (в три раза) упали доходы от сделок по слиянию и поглощению (M&A) — до $10,7 млн. Сопоставимое снижение произошло и в сегменте синдицированного кредитования, где банки заработали чуть более $8 млн. Сделки слияния и поглощения традиционно несут более высокие риски и нормативные требования. «В условиях неопределенности показатели эффективности таких проектов ухудшаются, что влияет на их реализацию со стороны банков»,— отмечает начальник управления продаж инвестиционных продуктов МКБ Рита Рубежная.

На 20% снизилось вознаграждение за сделки на рынке акционерного капитала — до $13,6 млн. В этот период, по данным Refinitiv, было проведено лишь четыре SPO, крупнейшим из которых стало размещений акций Yandex на $460 млн. «Помимо нескольких вторичных размещений большую поддержку в части сохранения объема комиссионного вознаграждения оказали программы buyback российских компаний»,— отмечает Рита Рубежная. «Рынок акционерного капитала точечный, оценки российских компаний находятся на невысоких уровнях, в связи с этим активность дебютантов и эмитентов на рынке в последние годы невысокая»,— отмечает заместитель председателя правления Совкомбанка Михаил Автухов.

54 миллиона долларов комиссионных получили во втором квартале инвестбанкиры от сделок на российском рынке

Только в одном направлении бизнеса банки смогли нарастить активность — на рынке долгового капитала. За квартал их комиссионные составили $22,1 млн, в 1,5 раза больше показателя прошлого года. По оценкам „Ъ“, за этот период была проведена 31 сделка на сумму $7,7 млрд. Сохранению высокой активности эмитентов способствовали шаги ведущих центробанков по понижению ставок. В марте ФРС США два раза снижал ставку в сумме на 1,5 процентного пункта, до 0–0,25%. Банк России во втором квартале опустил ставку на 1,5 процентного пункта, до 4,5%. «Благодаря практически обнулению ключевых ставок и другим мерам поддержки со стороны регуляторов произошло снижение стоимости заимствований для эмитентов»,— отмечает первый вице-президент Газпромбанка Денис Шулаков. «С одной стороны, эмитенты пытались воспользоваться сильной конъюнктурой на фоне опасений и кризисных явлений, с другой — инвесторы получили поддержку в виде смягчения кредитно-денежной политики»,— отмечает Михаил Автухов.

Восстановление инвестиционно-банковской активности будет напрямую связано с преодолением неопределенности в части сроков завершения пандемии и появления вакцины, а также темпами восстановления экономики, считает Рита Рубежная. Важную роль в деятельности инвестбанков играет нормализация ситуации на вторичном рынке. По словам соруководителя департамента инвестиционно-банковской деятельности на глобальных рынках «ВТБ Капитала» Алекса Метерелла, удаленная работа, развитие онлайн-составляющей деятельности компаний ускорили изменения, которые окажут влияние на экономику, рынки капитала и создают благоприятную конъюнктуру для рынка слияний и поглощений. «Идет подготовка большого количества сделок на рынке акционерного капитала, многие эмитенты могут выйти на рынок уже осенью»,— отмечает он. Оживление на рынке M&A традиционно происходит позже, чем восстановление рынков долгового и акционерного капитала. Но, считает господ Метерелл, учитывая активность на рынке ценных бумаг, «можно ожидать и увеличения трансакций в секторе слияний и поглощений».

Виталий Гайдаев

В Набережных Челнах установят исключительную турбину

Правительство изменит правила модернизации для ТЭЦ «Татэнерго»

«Татэнерго» удалось согласовать проект модернизации Набережночелнинской ТЭЦ с использованием нелокализованной газовой турбины. Компания планирует примерно за 1,5 млрд руб. купить для станции невостребованную турбину ГТЭ-160, произведенную по лицензии Siemens, но долгие годы хранившуюся на складе. Для этого правительству нужно специально менять правила модернизации старых ТЭС. Компания рассчитывает на хороший финансовый эффект, считают аналитики, поскольку получит платежи за мощность и высокую загрузку при низкой себестоимости.

«Татэнерго» разработало проект модернизации Набережночелнинской ТЭЦ (1,18 ГВт) с использованием нелокализованной газовой турбины, сообщили собеседники „Ъ“. По их словам, компания планирует установить на станции не использовавшуюся ранее турбину ГТЭ-160 производства старого СП Siemens и ЛМЗ «Интертурбо» (сегодня — СП Siemens и «Силовых машин» Алексея Мордашова СТГТ). Тогда турбина производилась по лицензии Siemens. Сейчас, предположительно, она хранится на складе ЛМЗ, ее ориентировочная стоимость — 1,5 млрд руб. Исходно она могла предназначаться для проекта Новобогословской ТЭЦ «Т Плюс», впоследствии отмененного, отмечают собеседники „Ъ“.

Набережночелнинская ТЭЦ строилась для снабжения предприятий КамАЗа. Сейчас это одна из ключевых станций «Татэнерго», но в последних годовых отчетах компания отмечала, что падение цен на электроэнергию приведет «к отрицательной рентабельности» станции, для снижения риска компания прорабатывает возможность ее модернизации с применением парогазовой установки (ПГУ).

Однако по программе модернизации старых ТЭС инвестор может использовать только российское оборудование, поэтому «Татэнерго» пришлось просить у правительства особых условий. Проект модернизации Набережночелнинской ТЭЦ был в целом согласован на совещании у вице-премьера Юрия Борисова (проект протокола от 17 июня опубликован в Telegram-канале «Квадрат Маневича»). Подлинность документа подтвердили в аппарате вице-премьера, где „Ъ“ сообщили, что установка турбины ГТЭ-160 на Набережночелнинской ТЭЦ рассматривается как один из возможных вариантов модернизации станции.

«Татэнерго» планирует заявить Набережночелнинскую ТЭЦ на конкурсный отбор проектов с вводом в 2026 году, конкурс должен пройти до 1 сентября. Теперь правительству нужно скорректировать правила программы модернизации старых ТЭС.

Минэнерго 21 июля опубликовало изменения в правила оптового энергорынка, которые выводят из-под требований о локализации проекты, предусматривающие одновременную замену паровой турбины и надстройку газовой турбиной. Мощность объекта после модернизации не должна превышать 250 МВт. Оборудование должно быть приобретено до 2015 года и не эксплуатироваться ранее.

«Татэнерго» уже не первый раз просит об особых условиях участия в программе модернизации старых ТЭС. В предыдущем отборе проектов с вводом в 2025 году правительственная комиссия через отдельную квоту включила в программу реконструкцию одного блока Заинской ГРЭС на 850 МВт после обращения главы Татарстана Рустама Минниханова к Владимиру Путину (см. «Ъ-Online» от 23 декабря 2019 года). В Минэнерго и «Татэнерго» не ответили на запросы „Ъ“.

Набережночелнинская ТЭЦ — довольно типичная для России станция: большая ее часть введена более 40 лет назад, при этом она остается главным источником тепловой энергии для города, говорит старший аналитик Центра энергетики МШУ «Сколково» Юрий Мельников. Идея компании состоит в том, чтобы вместо части старых мощностей построить там типовой для России новый теплофикационный энергоблок ПГУ-230 — его характеристики по расходу топлива и по выбросам примерно вдвое лучше, чем у выводимых мощностей. Такая эффективная мощность, отмечает эксперт, будет загружаться оператором рынка в первую очередь, и сочетание платежей за мощность, высокой загрузки, относительно низкой себестоимости и хороших экологических характеристик выгодно для генкомпании.

Полина Смертина, Татьяна Дятел

В нашу гавань заходили тарифы

с1

С учетом уменьшения доходной базы РМП откорректировал программу деятельности на 2020 год, ожидаемые доходы от портовых сборов снижены на 9%, или 2 млрд руб., по сравнению с заявленными ранее. Прогнозные показатели по портовым сборам глубоко убыточны. Против прибыли в 2019 году в 755 млн руб. ожидается убыток 1,4 млрд руб.

В РМП на запрос „Ъ“ не ответили. Ранее там говорили, что из-за отсутствия индексации недополучили около 4,8 млрд руб. Заместитель главы управления регулирования транспорта ФАС Виктория Воронова сообщила „Ъ“, что служба изучит тарифную заявку РМП с учетом анализа эффективности использования уже имеющихся тарифных источников в отношении как операционных расходов, так и инвестиций в развитие портовой инфраструктуры.

Официально компании инициативу не комментируют. Однако источники „Ъ“ в отрасли отмечают, что судоходные компании и так оказались в кризисной ситуации из-за коронавируса, ожидается сокращение грузопотока в 2020–2021 годах, и новые сборы — это дополнительная нагрузка на бизнес. Повышение тарифов отразится на конкурентоспособности водного транспорта, говорят они. Один из собеседников полагает, что РМП следует поработать над эффективностью и сократить затраты на раздутый аппарат. Индексация по инфляции логична, но она должна быть одинаковой для всех портов без исключений, считает он. Другой источник „Ъ“ возмущается: у госструктуры не сходится бюджет и упали доходы, и они решают снять деньги с и так пострадавшего бизнеса.

Глава «Infoline-Аналитики» Михаил Бурмистров считает, что решение проиндексировать только сборы в загранплавании обоснованны, логика индексации, связанная с отставанием от прочих регулируемых тарифов, корректная. Но помимо повышения тарифа необходимо рассматривать и варианты дополнительной поддержки для реализации инвестпроектов, так как сроки восстановления грузооборота могут затянуться, считает эксперт.

Анастасия Веденеева

b2b аутсорсинг РЕКЛАМА

АДВОКАТСКОЕ БЮРО
ЩЕГЛОВ и ПАРТНЕРЫ
«У любой проблемы всегда есть одно свойство. Её можно решить»
Юрий Щеглов
www.advokats.ru
(495) 748-00-32 (964) 566-99-84

В ГАЗЕТЕ «КОММЕРСАНТЪ» ВЫ МОЖЕТЕ РАЗМЕСТИТЬ МЕЛКОФОРМАТНЫЕ РЕКЛАМНЫЕ ОБЪЯВЛЕНИЯ В СЛЕДУЮЩИХ ТЕМАТИЧЕСКИХ БЛОКАХ:

• Рестораны • Работа и образование
• Недвижимость • Деловые предложения
• Бизнес-маркет • Здоровье • Туризм
• Семинары и конференции и др.

По вопросам размещения рекламы звоните Алине Колосовой или Екатерине Ерохиной по телефонам: 8 (495) 797 6996, 8 (495) 797 6970
16+

ОНЛАЙН-КОНФЕРЕНЦИИ
Коммерсантъ
23 июля НОВАЯ РЕАЛЬНОСТЬ ИНФОРМАЦИОННОЙ БЕЗОПАСНОСТИ
11 августа СТАНУТ ЛИ «ЦИФРОВЫЕ ПЕСОЧНИЦЫ» ФУНДАМЕНТОМ ДЛЯ ЦИФРОВОЙ ТРАНСФОРМАЦИИ РОССИИ?
реклама 16+
18 августа КОММЕРЧЕСКАЯ НЕДВИЖИМОСТЬ: 2020 ПЕРЕЗАГРУЗКА
20 августа МОСКВА. ЛЕТНИЙ БИЗНЕС-БРАНЧ Ъ ДЛЯ ДЕВЕЛОПЕРОВ

деловые новости

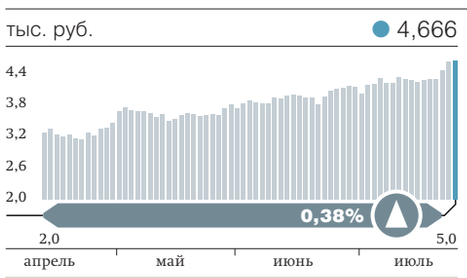

«МАГНИТ» (МБ)

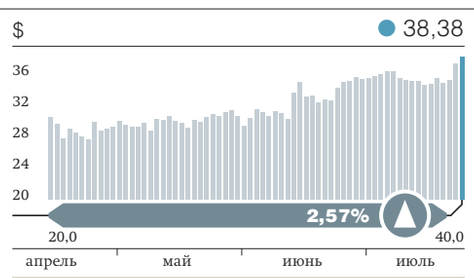

X5 (LSE, REUTERS)

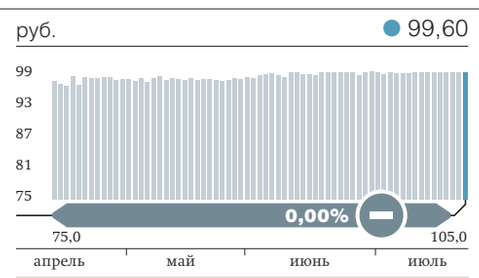

«ПРОТЕК» (МБ)

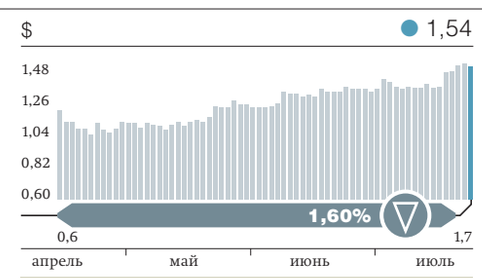

ETALON GROUP (LSE, REUTERS)

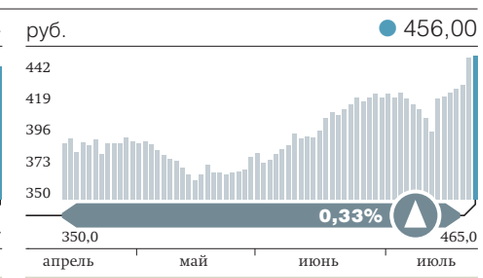

ГРУППА ПИК (МБ)

Lazarus оживилась в России

Эксперты заметили целевые атаки северокорейских хакеров

«Лаборатория Касперского» обнаружила, что в России активизировалась известная северокорейская хакерская группировка Lazarus. Она атакует через приложения для трейдеров криптовалют, чтобы красть информацию для доступа к кошелькам и биржам, а также собирает исследования и промышленные данные: скорее всего, ее особенно интересуют военно-космическая сфера, энергетика и IT. Интерес к биткойнам может объясняться потребностью Северной Кореи обойти санкции, полагают эксперты.

В 2020 году цели в России начала активно атаковать хакерская группировка Lazarus, рассказали „Ъ“ в «Лаборатории Касперского». Первые случаи целевых атак Lazarus на Россию появились еще в начале 2019 года, но дальше было затишье, уточнил руководитель российского исследовательского центра «Лаборатории Касперского» Юрий Наместников, добавив, что в 2020 году зафиксировано сразу несколько волн атак от разных ответвлений этой группы. Под целевыми атаками в кибербезопасности подразумеваются нападения на конкретные выбранные цели, в отличие от массовых атак.

● *Lazarus, известная также как Dark Seoul Gang,— северокорейская группа хакеров, за которой, по данным Group-IB, может стоять подразделение 121-го разведывательного управления генштаба Корейской народной армии, отвечающее за проведение кибероперацией. Lazarus получила известность после DDoS-атак и взломов государственных и военных ресурсов Южной Кореи и США. Самой масштабной операцией стала попытка украсть почти $1 млрд из Центрального банка Бангладеш. В последние годы Lazarus занимается взломами криптовалютных бирж.*

По данным «Лаборатории Касперского», хакеры Lazarus выпускают рабочее приложение для трейдеров криптовалют. Обновления к нему приходят в виде трояна, который крадет информацию для доступа к криптокошелькам и биржам. Атака осуществляется с помощью «вредоносов» AppleJeus и Bluenoroff, работающих под macOS и Windows соответственно, рассказал господин Наместников.

Для убедительности подобных приложений хакеры создают веб-сайты и аккаунты в социальных сетях от имени платформы, подтвердила глава группы исследования сложных угроз Group-IB Анастасия Тихонова, отметив, что в июне Group-IB фиксировала вредоносные приложения под названиями Coin Go Trade, Kupay Wallet и Dorusio Wallet для Windows и Mac. Еще одна новая методика Lazarus, по ее словам, была зафиксирована на одном из сайтов для покупок в зоне .ru: при оплате биткойнами адрес получателя менялся так, что деньги уходили злоумышленникам.

Другие атаки Lazarus в России направлены на сбор данных организаций, связанных с исследованиями и производством товаров, отмечают в «Лаборатории Касперского». Скорее всего, основной интерес для группы представляют военно-космическая сфера, энергетика и IT, уточняет глава направления аналитики и спецпроектов ГК InfoWatch Андрей Арсентьев. Это можно объяснить желанием перепродать данные в дарквебе, полагает ведущий специалист группы исследования угроз экспертного центра безопасности Positive Technologies Денис Кувшинов. По его словам, сейчас повышенным спросом на теневом рынке пользуются данные организаций, которые занимались исследованиями, связанными с вакциной от коронавируса.

Но похищенные промышленные сведения пока не всплывали в «хакерском андерграунде», а если так и не появятся, значит, интерес у хакеров был все же не коммерческий, уточняет технический директор Trend Micro в России и СНГ Михаил Кондрашин. Скорее всего, перед группировкой стоит задача по сбору интеллектуальной собственности и данных в разных странах, согласен Юрий Наместников, предполагая, что хакеры начали целевые атаки на Россию, так как у них появились ресурсы для анализа информации на русском языке.

Lazarus — одна из политически мотивированных группировок, подчеркивает Андрей Арсентьев. Она поддерживается властями Северной Кореи и необходима этому государству: киберпреступления совершаются для получения средств для разработки вооружений, покупки топлива и других ресурсов. Анонимный характер криптовалютного рынка позволяет скрывать трансакции, то есть оплачивая различные товары биткойнами, Северная Корея может обходить санкции, поясняет он.

В целом количество целевых хакерских атак в России вернулось к докарантинному уровню после небольшого спада весной, отмечает Юрий Наместников. В Positive Technologies фиксируют рост числа таких атак на 30% с начала марта, а в JSOC CERT «Ростелекома» — рост числа целевых атак с успешным исходом примерно на 15% за последние полгода.

Юлия Степанова

Граждане не отравились путешествовать

Аптеки упустили доходы от обычно популярных летом препаратов

Ограничения передвижения граждан, введенные в связи с пандемией COVID-19, мешают аптечным сетям заработать на одной из немногих обычно растущих летом категорий препаратов — лекарствах от отравлений. Из-за снижения числа туристических поездок и возможностей для отдыха на природе продажи таких препаратов с начала года сократились почти на 13% и продолжают падать. Выправить положение осенью за счет других препаратов аптекам будет сложно из-за снижения доходов населения и кампании по вакцинации против гриппа.

С 6 января по 12 июля продажи в аптечных сетях лекарств и биологически активных добавок (БАД), применяющихся при отравлениях, упали на 12,8%, до 84,3 млн упаковок год к году. Такие данные приводятся в розничном аудите DSM Group. В денежном выражении оборот таких препаратов почти не изменился, составив 15,9 млрд руб.

Это одна из немногих категорий, которая растет в летний период, традиционно отличающийся низкими продажами, отмечает гендиректор DSM Group Сергей Шуляк. По данным компании, в целом доля сегмента в общих продажах достигает 2,9%. Но из-за ограничений, введенных в связи с пандемией COVID-19, в частности долгого отсутствия возможностей для туристических поездок и отдыха на природе, ожидаемого спроса на препараты от отравления этим летом нет, поясняет господин Шуляк.

Еще в марте продажи категории росли. По данным DSM Group, с 16 по 23 марта спрос на такие препараты увеличился на 61,2%, неделей позже — на 51,2%. Но в тот период продажи в фармацевтической рознице резко выросли почти по всем сегментам. Потребители делали запасы, опасаясь подорожания препаратов из-за падения рубля. В результате объем реализации аптечного ассортимента увеличился на 50% вместо характерных для этого периода 10%.

Уже в апреле продажи применяемых при отравлении лекарств и БАДов начали падать даже у самых популярных брендов. Так, реализация «Энтеросгеля» российской «Фармасил», доля которого в категории достигает 9,7%, упала на 12,5%. Объем реализации «Полисорба» той же компании, занимающего 6,9% сегмента, сократился на 3%.

Гендиректор розничного подразделения «36,6» Александр Кузин подтверждает, что вопреки традиционной картине в этом году продажи препаратов для лечения заболеваний ЖКТ сокращаются. Но топ-менеджер рассчитывает, что по итогам летнего периода аптечной сети в целом удастся достичь показателей уровня прошлого года. В частности, по словам господина Кузина, благодаря возобновлению работы торговых центров стали расти продажи косметики. На долю этой категории в ассортименте аптек «36,6» приходится до 30%.

Однако Сергей Шуляк полагает, что общая динамика продаж аптечных сетей летом окажется отрицательной, глубина падения оборотов будет зависеть от потребительского поведения, предугадать которое в текущей ситуации невозможно.

Тем временем участники фармацевтической розницы уже беспокоятся о том, удастся ли им нарастить продажи осенью. «Наибольшие опасения вызывает то, каким будет осенний период, для которого в обычное время характерен спрос и который определяет показатели всего года в целом»,— говорит Александр Кузин. По его словам, из-за того, что доходы населения упали, ожидаемого роста продаж может не произойти.

По данным Росстата, реальные располагаемые доходы населения во втором квартале сократились на 8% в годовом выражении, что может быть максимальным квартальным падением показателя с 1999 года. По словам Сергея Шуляка, продажи лекарств осенью будут зависеть от заболеваемости гриппом и ОРВИ. В прошлом году, отмечает он, благодаря активной кампании Минздрава по вакцинации аптечным сетям не удалось существенно нарастить оборот в этом сезоне.

Мария Котова

Хакерам подкинут стволы

с1

Помимо этого платформа позволит желающим получить разрешение на приобретение и хранение оружия, отправив заявку через новый портал. Выдаваться оружие будет с использованием «безбумажных технологий». «Вместо 15 различных лицензий и 19 разрешений на оружие можно будет получить одну пластиковую карточку»,— заявлял в марте «Российской газете» глава Росгвардии Виктор Золотов. В Росгвардии считают, что это сделает невозможной подделку разрешительных документов, например, лицензии или медицинской справки.

Также для владельцев оружия планируется разработать мобильное приложение для Androis и iOS, а росгвардейцев оснастят его расширенной версией под управлением отечественной операционной системы. Она позволит считывать информацию с пластиковой карты владельца оружия и передавать по защищенному каналу в центральную базу данных.

ЦИТАТА

Осуществляется переход на безбумажные технологии — на реестровую модель и выдачу электронных лицензий и разрешений

— Виктор Золотов,
глава Росгвардии, в интервью «Российской газете» 10 марта 2020 года

Еще одна задача платформы — автоматизировать работу Росгвардии по охране. Например, из техдокументации модуля «Оперативное управление» следует, что дежурные смогут отслеживать группы задержания онлайн и управлять их передвижением.

По мнению экс-председателя правления общественной организации «Право на оружие» Игоря Шмелева, создание такой системы напрашивалось давно, а нынешние процедуры слишком забюрократизированы. «При наличии современных технологий вести бумажный контроль оборота оружия — нонсенс. Выписывать специальное разрешение на приобретение каждой единицы — абсурд. Введение автоматизированной системы упростит жизнь и владельцев легального оружия, и сотрудников лицензионно-разрешительной системы»,— уверен он.

При этом эксперты в области разработки мобильных приложений и информационной безопасности указывают на определенные риски. «Речь не только о персональных данных, но и об оружии, поэтому россияне получат продукт, соответствующий нормам безопасности,— рассуждает партнер и директор компании „Интеллектуальный резерв“ Павел Мясоедов.— Однако процесс пользования — двусторонний, владельцам нужно будет соблюдать меры безопасности, чтобы их устройства не попали в чужие руки». Таким образом, резюмирует он, пользователям системы нужно будет обеспечивать бережное хранение не только оружия, но и собственных данных.

Никита Королев

Кредиты пойдут на корм креветкам

Росрыболовству предложили новые меры поддержки аквакультуры

Дальневосточный союз предприятий марикультуры (ДВ СПМ) предложил Росрыболовству разработать для участников рынка кредиты со ставкой 1–2% годовых и отсрочкой погашения долга. Идею в союзе обосновывают тем, что необходимость больших капитальных затрат и длительный срок окупаемости проектов аквакультуры тормозят развитие отрасли. Программа позволила бы привлечь в отрасль до 20 млрд руб. и увеличить выпуск продукции на порядок. Но банки вряд ли заинтересуются льготным кредитованием отрасли с высокими рисками без компенсаций от государства, предупреждают эксперты.

Предложение по разработке для аквакультурных предприятий специальных кредитов ДВ СПМ направил исполняющему обязанности руководителя Приморского управления Росрыболовства Александру Скуматову. Копия обращения есть у „Ъ“. В союзе считают, что такие кредиты должны выдаваться по ставке в размере 1–2% годовых с выплатой тела долга после окончания цикла выращивания продукции. Как сказано в письме, подготовка проектов в аквакультуре длится не менее двух лет и требует больших затрат на покупку рыбоводного участка, прохождение экологической экспертизы и пр. Выращивание продукции занимает не менее трех лет, а первую выручку инвестор получает на пятый год реализации проекта, указывают авторы обращения.

Специальные кредиты предлагается направлять на приобретение оборудования, строительство и модернизацию рыбоводческих комплексов, мощностей по переработке и хранению, покупку племенного материала и пр. В ДВ СПМ считают, что основными финансовыми институтами могут стать МСП-банк, Корпорация МСП и Россельхозбанк. Предложение союза планируется рассмотреть 23 июля на совещании у заместителя руководителя Росрыболовства Хасана Лихова. В ведомстве подтвердили получение обращения, воздержавшись от других комментариев. В банках на вопросы „Ъ“ не ответили.

Председатель ДВ СПМ Роман Витязев говорит, что на 1 га рыбоводного участка требуется 1–1,5 млн руб. вложений, из которых 80% — средства банков. По оценкам союза, учитывая потенциальный объем инвестиций, при реализации программы производство аквакультуры может вырасти в десять раз. По данным Минсельхоза, по итогам первого квартала выпуск такой продукции увеличился на 38%, до 112,8 тыс. тонн. Гендиректор «Русской аквакультуры» (крупнейший в РФ производитель лосося и форели) Илья Соснов оценивает потенциальные инвестиции в отрасль в случае запуска программы в 15–20 млрд руб.

Управляющий партнер Agro & Food Communications Илья Березнюк отмечает, что аквакультура подвержена высоким биологическим рискам, особенно учитывая, что срок выращивания даже самых простых видов занимает 2–2,5 года. Как в таком случае обеспечить возврат длинных и дешевых кредитов, непонятно, указывает он: «Система залогов не подходит, потому что стоимость имущества не покроет размер кредитов, а страховые компании готовы работать только на крупных проектах. Для возврата же средств при наступлении страхового случая часто требуется длительное расследование». Роман Витязев подтверждает, что сегодня банки неохотно идут на кредитование отрасли: рыбоводные участки в качестве залога организации не оценивают, а выращиваемую продукцию не готовы учитывать из-за климатических рисков. В ДВ СПМ предлагают обеспечивать специальные кредиты объемом выращиваемой продукции под подтверждение Росрыболовства.

Управляющий директор группы корпоративных рейтингов агентства «Национальный кредитный рейтинг» Дмитрий Орехов согласен, что кредитование предприятий аквакультуры едва ли будет интересно коммерческим банкам. По его словам, предоставление льготного периода по инвестиционным кредитам возможно, если банк получает за это адекватную маржу и уверен в успешности проекта. На аквакультуру помимо биологических рисков в данном случае негативно влияет отсутствие долгосрочной истории развития отрасли в России, конкуренция с импортной продукцией и падение доходов населения, перечисляет он. По мнению господина Орехова, льготное кредитование отрасли в качестве меры поддержки возможно, но только с компенсацией государством выпадающих доходов банков.

Алексей Полухин

«Эволюция» автолизинга

В сегменте появится новый игрок

Компания «Эволюция», близкая к концерну «Россиум» и группе компаний «Регион», займется автолизингом. Для этого в нее может прийти бывшая команда из одного из лидеров сегмента — компании «Каркаде». Основным направлением деятельности будет работа с дилерскими центрами. Однако время входа в бизнес для новой лизинговой компании не выглядит удачным. Кризисные явления в отрасли и высокая конкуренция могут потребовать существенных капитальных вложений в развитие, полагают участники рынка.

Холдинговая компания «Эволюция», владельцами которой, согласно данным ЕГРЮЛ, являются «Профкапитал» (62%), концерн «Россиум» и группа компаний (ГК) «Регион» (по 19%), создала одноименную лизинговую компанию (ЛК). Уставный капитал нового лизингодателя — 300 млн руб. Гендиректором компании стал бывший руководитель ЛК «Каркаде» (занимала шестое место по портфелю в сегменте легкового автотранспорта) Олег Заглядин, сообщил «Интерфакс». По словам одного из собеседников „Ъ“, в ЛК «Эволюция» господин Заглядин может привести команду со своего прежнего места работы.

● *Проводящие объединение активов «Регион» и «Россиум» (см. „Ъ“ от 30 сентября 2019 года) уже консолидировали в ГК лизинговый бизнес. В 2018 году МКБ (мажоритарный акционер — «Россиум») продал дочернюю лизинговую компанию «Региону». В результате «Регион-лизинг» вошел в топ-15 российских лизингодателей по портфелю, который на начало года составлял 39,5 млрд руб., из них на автотранспорт приходилось лишь 12%.*

Новая компания займется розничным автолизингом, рассказал человек, близкий к одной из структур «Региона». Действительно, в группе обсуждалось распределение рисков, в частности, по автолизингу, подтверждает собеседник „Ъ“ в другой структуре ГК. В «Регионе» и «Россиуме» не ответили на вопрос, на чем будет специализироваться ЛК «Эволюция». Вместе с тем в «Россиуме» заявили, что объединение созданной холдингом лизинговой компании с «Регион-лизингом» не планируется, она «будет работать самостоятельно».

В этом году была закрыта сделка по покупке структурами Газпромбанка компании «Каркаде» (см. „Ъ“ от 30 марта). Гендиректор «ГПБ Лизинг» Максим Агаджанов обращал внимание, что «Каркаде» прежде всего работает с премиальными брендами через дилерские центры (см. „Ъ“ от 10 июня).

На работе через автосалоны теперь планирует сосредоточиться и ЛК «Эволюция», рассказывает один из собеседников „Ъ“. По его словам, «Регион-лизинг» продолжит работу с автолизингом, но ориентируясь на бизнес-сегмент: «Это абсолютно разные бизнес-процессы, риск-менеджмент». «Как правило, для розничного бизнеса через дилерские сети важно потоковое принятие решения, без индивидуального рассмотрения конкретной сделки»,— отмечает коммерческий директор компании «Интерлизинг» Сергей Жарков. У команды «Каркаде» есть хорошие компетенции по налаживанию связей с дилерскими центрами, полагает топ-менеджер одного из конкурентов компании.

Но завоевывать рынок будет довольно сложно. Розничный автолизинг — самая конкурентная ниша, к тому же автобизнес сейчас вступает в активную фазу кризиса, поясняет господин Жарков. «У нового участника рынка при отсутствии собственной клиентской базы и значительных ресурсов на продвижение дилерский канал остается практически единственной возможностью хоть что-то продать»,— считает гендиректор ЛК «Европлан» Александр Михайлов. По его словам, «новому игроку придется предлагать дилерским центрам условия далеко не самые выгодные для себя и, что важно, для конечного лизингополучателя». «Чтобы выйти в новый сегмент, потребуются существенные капитальные вложения в создание инфраструктуры для полноценного функционирования розничной сети»,— отмечает господи Агаджанов.

После кризисных явлений этого года рынок розничного автолизинга продолжит рост очень умеренными темпами, впрочем, потенциал сегмента еще не исчерпан, считает начальник управления развития бизнеса автолизинга ГК «ВТБ Лизинг» Вячеслав Михайлов, ведь «уровень проникновения лизинга в продажи автомобилей составляет примерно 10%».

Илья Усов

На правах рекламы

ООО «АНШИП» извещает о продаже морских буксиров компании путем проведения открытого аукциона. Срок подачи заявок до **12.08.2020.** Аукционная документация размещена на официальном сайте **АО «АНРУССТРАНС»** (раздел «Закупки-Флот») **http://anrusstrans.ru**

тенденции / арбитражная практика

Просчитать рыночные иски

Каковы судебные перспективы руководителей обанкротившегося бизнеса

Под угрозой привлечения к субсидиарной ответственности, критерии которой становятся все шире, чаще всего оказываются руководители обанкротившихся предприятий. Причем нередко их заставляют отвечать не только за действительно недобросовестное поведение, как, например, вывод активов в пользу аффилированных лиц, но и за обычное ведение бизнеса с убытками. Что суды считают обычным деловым риском, а что выносят за его пределы и как на ситуацию повлияет мораторий на банкротства, выяснял „Ъ“.

ТОП-10 РЕГИОНОВ ПО БАНКРОТСТВУ ЮРЛИЦ ИСТОЧНИК: ФЕДРЕСУРС.

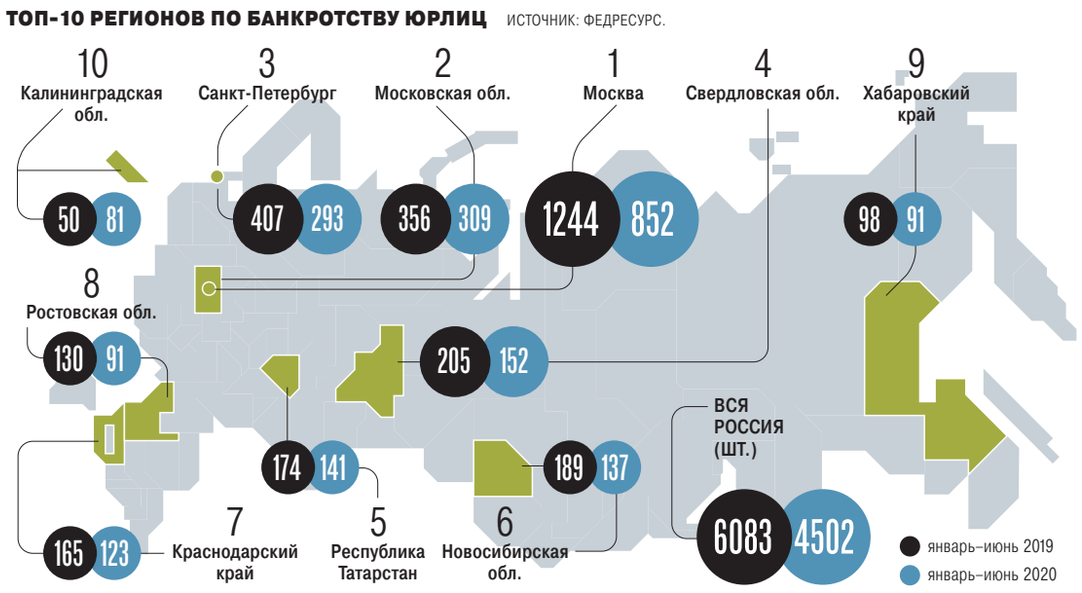

КОЛИЧЕСТВО ЮРЛИЦ, ПРИЗНАННЫХ БАНКРОТАМИ (ШТ.) ИСТОЧНИК: ФЕДРЕСУРС.

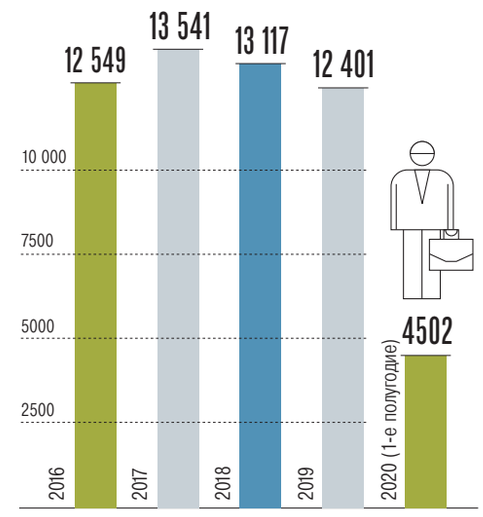

КАК В РОССИИ ПРИВЛЕКАЮТ К СУБСИДИАРНОЙ ОТВЕТСТВЕННОСТИ* ИСТОЧНИК: ФЕДРЕСУРС. *БЕЗ УЧЕТА ДЕЛ О БАНКРОТСТВЕ ФИНАНСОВЫХ ОРГАНИЗАЦИЙ.

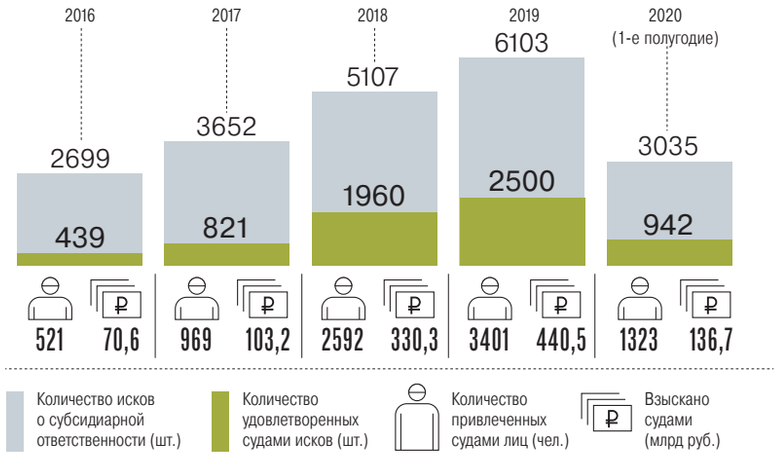

КАК ЮРЛИЦА-БАНКРОТЫ ПОГАШАЮТ ДОЛГИ ИСТОЧНИК: ФЕДРЕСУРС.

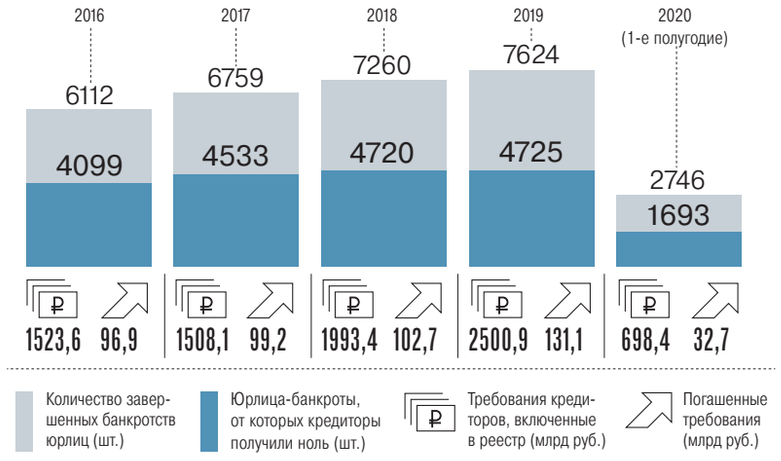

Последние три года судебная практика следует тенденции к ужесточению ответственности контролирующих должника лиц (КДЛ). В первую очередь это обусловлено вступившими в силу летом 2017 года поправками к закону о банкротстве, расширившими круг ответчиков и установившими презумпции их вины. Бизнес довольно болезненно воспринимает эту тенденцию, поэтому споры о субсидиарной ответственности руководителей и владельцев компаний вызывают большой интерес.

Развитию практики способствовало и принятие 21 декабря 2017 года постановления пленума Верховного суда РФ (ВС) №53 по вопросам применения этих поправок. Но, несмотря на указание ВС, что привлечение КДЛ к субсидиарной ответственности — это исключительный механизм восстановления нарушенных прав кредиторов, юристы отмечают все более широкое его использование, особенно в отношении руководителей банкротов.

На фоне снижения общего числа банкротств юрлиц в стране количество исков о привлечении к субсидиарной ответственности растет. За 2016 год подано 2699 таких исков, за 2017-й — уже 3652, за 2018-й — 5107, за 2019 год — 6103. Суды же все чаще удовлетворяют такие требования: в 2016 году — 16% от числа исков, в 2017-м — 22%, 2018-м — 38,25%, 2019 году — 42,25%.

В начале 2020 года тенденция усилилась. Наиболее показательно увеличение числа поданных исков в первом квартале — на 49,6% (удовлетворено 37%), во втором квартале, наоборот, произошло некоторое снижение на 9,3% (удовлетворено 23%). Но это не означает, что кредиторы и суды стали лояльнее к КДЛ. Руководитель проекта «Федресурс» Алексей Юхнин отмечает, что снижение по субсидиарке произошло на фоне общего снижения количества судебных актов о банкротстве юрлиц во втором квартале в 1,7 раза: «Причина очевидна: суды, работая в ограниченном режиме, не считали эти дела срочными и отложили их. Но уже в июне суды начали быстро наверстывать упущенное: из 334 квартальных решений о привлечении 225 пришлось на июнь».

«Долгие годы почти полного отсутствия случаев привлечения к субсидиарной ответственности сменились ничуть не лучшей вакханалией и излишней популярностью этого, вообще-то экзотического института»,— отмечает управляющий партнер АБ «Бартолиус» Юлий Тай. «Остро встает вопрос о поиске баланса в регулировании ответственности руководителей, так как принятие ими решений всегда сопряжено с возможностью негативных последствий ввиду рискового характера предпринимательской деятельности»,— добавляет партнер BGP Litigation Дмитрий Базаров.

По прогнозам юристов, введенный в апреле полугодовой мораторий на банкротство не приведет к послаблениям в отношении руководителей должников. «После моратория количество исков о привлечении директоров к ответственности, безусловно, увеличится вместе с общим ростом числа корпоративных банкротств»,— уверен партнер ЮСТ Александр Боломатов. Юрист полагает, что пандемия не послужит основанием для смягчения позиции судов, а кредиторы, наоборот, будут проявлять еще больше активности во взыскании долгов с руководителей банкротов.

Обычный деловой риск

Поскольку четких критериев правомерного поведения директора нет, границу между предпринимательским риском и противоправными действиями, которые привели к банкротству, судам приходится проводить самостоятельно. «Экономическая обоснованность действий руководителя — основной критерий для классификации делового риска как „обычного“»,— говорит Александр Боломатов. Советник АБ ЕПАМ Евгений Гурченко уточняет: «В споре о привлечении директора к ответственности прежде всего в его пользу сыграет тот факт, что он действовал разумно и руководствовался интересами компании».

Дмитрий Базаров называет первым маркером делового риска соответствие стандарту поведения директора, выработанному законодателем и практикой. Он подчеркивает, что важным аспектом считается соблюдение корпоративных процедур. К примеру, в деле о банкротстве ЗАО «Ледовый дворец „Сокольники“» суды отказали в привлечении руководителя к субсидиарной ответственности, согласившись, что он не выходил за пределы обычного делового риска — сделки были заключены в порядке исполнения решений общего собрания акционеров должника.

По мнению Юлия Тая, директор прежде всего должен внятно и последовательно объяснить, что банкротство произошло не по его вине, находилось в режиме непрогнозируемого, а действия не были направлены на ухудшение экономического положения компании. По общему правилу, отмечает Александр Боломатов, обычным деловым риском суды признают реалистичный прогноз менеджмента на получение прибыли. Так, в банкротном деле ООО «Новый центр» суды признали, что заключение инвестиционной компанией сделки по участию в долевом строительстве не выходит за пределы обычного делового риска и не может быть квалифицировано как действие руководителя по доведению общества до банкротства.

Как правило, суды считают предпринимательским риском возникновение у компании убытков в результате неблагоприятного стечения обстоятельств. «Прежде всего это внешние факторы, в том числе резкое изменение курса валют, введение экономических санкций и все то, что в контрактах называют форс-мажором»,— отмечает господин Гурченко. Он обращает внимание на банкротное дело ООО «СибирьГеоТЭК»: претензии были к директору должника, заключившему крупные договоры подряда на бурение скважин, в которых впоследствии не были обнаружены полезные ископаемые, из-за чего компания оказалась неплатежеспособна. «Суд указал, что директор не мог предвидеть постигшую компанию неудачу, в связи с чем отказался привлекать его к ответственности»,— отмечает Евгений Гурченко.

В пользу директора свидетельствует и устойчивое финансовое положение должника на момент принятия спорного решения, а также рыночные условия договоров. Такие обстоятельства подтверждают, что руководитель обоснованно шел на риск с целью увеличить прибыль, говорит Дмитрий Базаров. Например, суд отказался привлечь бывшего руководителя ООО «Портал» к субсидиарной ответственности из-за невозможности взыскать дебиторскую задолженность по договору подряда с контрагента, который впоследствии обанкротился. Суд отметил, что неудовлетворительное финансовое состояние контрагента не было очевидным, а директор «Портала» установил условие предоплаты в размере 50%, что нельзя признать неразумным.

Необычный деловой риск

Отказы судов признать действия директора обычным деловым риском чаще всего связаны с «очевидными ситуациями вывода активов и использования недобросовестных практик», говорит Евгений Гурченко. Это может быть заключение сделок с «техническим» контрагентом, который не ведет реальной хозяйственной деятельности, уточняет Александр Боломатов.

По словам руководителя проектов ЮГ «Яковлев и партнеры» Андрея Набережного, совершение сделок с фирмой-однодневкой или компанией с нестабильным финансовым положением — наиболее распространенные действия, за которые привлекают директоров. Например, руководителя ООО ЗПТ привлекли к субсидиарной ответственности в связи с претензиями налоговиков, которые установили формальный документооборот без реальных хозяйственных операций с пятью контрагентами. «К типичным примерам можно отнести также продажу активов по заниженным ценам, нестандартные сделки с аффилированными лицами, безосновательные платежи третьим лицам, нарушение налоговых обязательств»,— перечисляет господин Гурченко.

По наблюдениям господина Боломатова, суды также крайне негативно относятся к ссылкам на «обычный» характер риска при обосновании заключения вексельных или заемных (на стороне кредитора) предбанкротных сделок. Так, кассация признала директора ООО «Газинвест-Восток» ответственным по долгам компании в связи с совершением им «существенно убыточных сделок» с векселями. Доводы директора о недоказанности выхождения сделок за пределы обычного риска были отвергнуты, так как именно на руководителе лежит бремя доказывания отсутствия вины в доведении общества до банкротства. Евгений Гурченко отмечает, что ссылки на деловой риск не сработают, когда директор злоупотребляет своими правами или же скрывает документы и имущество компании.

Как различить оттенки серого

Юристы отмечают, что оценки судей при этом далеко не всегда бывают адекватными. «Во-первых, российские судьи в подавляющем большинстве случаев никогда не работали в реальном секторе экономики, поэтому с трудом могут различать оттенки серого»,— поясняет Юлий Тай. Об этом же говорит Дмитрий Базаров: «Несмотря на ограничение судебного контроля за экономической целесообразностью решений менеджмента, на практике судьи оценивают их, при этом не обладая достаточными знаниями в сфере управления, ведения бизнеса и экономики».

Кроме того, уточняет юрист, оценка решения директора постфактум приводит к ошибочному завышению судьями вероятности наступления неблагоприятных последствий при его принятии, так как им уже известно, что оно не принесло прибыли.

Возрастающие с каждым годом риски взыскания с руководителей компаний огромных сумм в порядке субсидиарной ответственности уже влияют на готовность людей занимать такие должности, утверждают эксперты. По словам Юлия Тая, тенденция сохранится до тех пор, пока «либо судьи не поймут, как функционирует бизнес в кризисной ситуации, и не смогут отличать несчастных банкротов от злостных, либо когда в России не останется ни одного психически вменяемого лица, который согласится стать директором».

Арбитражная группа

Алексей Кочетов, *арбитражный управляющий СРО АУ «Авангард»*

«Если директор не передает документы, нужно привлекать к ответственности»

Какие действия руководителей компаний, признанных банкротами, чаще всего расцениваются как недобросовестные и почему бессмысленно уничтожать документы должника, „Ъ“ рассказал арбитражный управляющий Алексей Кочетов.

— По каким признакам вы относите поведение директора к потенциально недобросовестному?

— Здесь самое главное — это отсутствие документов, обосновывающих целесообразность тех или иных сделок. Уже за два-три месяца работы с должником можно понять, есть основания к привлечению или нет. Но за обычные деловые просчеты такая ответственность возникать не должна.

— Примерно какой процент руководителей вы пытаетесь привлечь к ответственности?

— В моей практике это каждый пятый случай. Если я не вижу серьезных злоупотреблений, то не буду привлекать, хотя у любого арбитражного управляющего есть субъективное мнение по основаниям привлечения к субсидиарке. Другой вопрос, если директор не передает какие-либо документы (а это частое явление), здесь нужно в каждом случае требовать привлечения к ответственности, потому что без документов бухучета и первичных документов о движении активов невозможно понять работу предприятия. К примеру, я вижу в СПАРКе, что за 2018 год у предприятия была дебиторская задолженность 50 млн руб., в 2019 году непонятно, что происходило, а в 2020-м начинается банкротство. Естественно, эта задолженность не могла просто исчезнуть, либо она была погашена (причем необязательно деньгами, мог быть зачет или отступное), либо с дебитором были подписаны закрывающие документы.

Если же такие открытые данные показывают, что такого ценного имущества никогда не было у должника, при этом директор объясняет, что сервер с бухгалтерской программой сгорел, и начинает раскрывать информацию, активно сотрудничать, то, даже несмотря на то что бухотчетность отсутствует, мы понимаем, что оснований для привлечения нет. Тут нужно подходить индивидуально. Еще лет пять-шесть назад директора гораздо хуже взаимодействовали с управляющими, они «уходили в несознанку» и получали многомиллионные иски.

— Требуется ли вам какое-либо экспертное мнение для оценки действий директора или вы справляетесь сами?

— Есть очевидные факты злоупотреблений, они выявляются сами, там образования и знаний АУ достаточно. Но бывают ситуации, когда привлечение эксперта — это могут быть экономисты, производственники, оценщики, специалисты по бухгалтерскому аудиту и финансам — необходимо. Например, ничего плохого руководитель не делал, имущество не выводил, продукцию реализовывал по нормальным ценам, никакой штат не раздувал, но у компании были убытки. Можно ли за ведение такой деятельности привлечь к ответственности? Тут нужно понять соотношение предпринимательского риска и умысла, именно для этого нужно мнение эксперта.

— Какие советы вы бы дали директору компании-банкрота, чтобы снизить его риски привлечения к субсидиарной ответственности?

— Желательно хранить основные документы компании и обеспечивать их целостность, а не ссылаться потом на пожар или затопление офиса. Если передавать документы, то не какие попало, а именно те, которые нужны для оценки деятельности предприятия и формирования конкурсной массы. Письменно сообщать о проблемах совету директоров и учредителям, пытаться выходить из кризисной ситуации, к примеру, сдавать помещения в аренду, если основная деятельность убыточна, составлять экономически обоснованный — с конкретными расчетами и сроками реализации — план спасения. Ну и в любой момент можно написать заявление по собственному желанию, если кажется, что возникают серьезные проблемы.

Интервью взяла Екатерина Волкова

полная версия kommersant.ru/12928

Юлия Михальчук, *советник юрфирмы Saveliev, Batanov & Partners*

«Наказывают тех, кто потешается над участниками банкротной процедуры»

О том, почему руководители обанкротившихся компаний все чаще привлекаются судами к субсидиарной ответственности, какие ошибки допускают директора и как можно снизить риск предъявления к ним претензий в банкротстве, „Ъ“ рассказала советник юрфирмы Saveliev, Batanov & Partners Юлия Михальчук.

— Как вы оцениваете рост числа исков о субсидиарной ответственности и доли удовлетворения их судами?

— Статистика удручающая. Мои клиенты — это директора и владельцы бизнеса, и их шансы на победу действительно снижаются. Впрочем, это не означает, что ситуация безвыходная, ведь есть и положительная судебная практика. В большинстве случаев наказывают тех, кто этого заслуживает, либо тех, кто относится к судебному спору слишком легкомысленно.

— Кого, например?

— Тех, кто откровенно потешается над участниками банкротной процедуры, например, отказывается передавать документы арбитражному управляющему (АУ). Если вы директор и думаете: «Я сейчас все уничтожу, и они ничего не докажут»,— то нет, сегодня это не работает. Более того, в конечном итоге это больно ударит по самому директору.

— Как часто именно директора оказываются под риском субсидиарной ответственности?

— Директоров компаний привлекают чаще, чем владельцев. По моим наблюдениям сложилась своеобразная иерархия. Первыми наказывают директоров, потому что это легче и понятнее, ведь именно они подписывали сделки и совершали ключевые действия. Вторыми — мажоритарных собственников, то есть единоличных владельцев или акционеров с очевидным контролирующим пакетом (более 50%). А уже за ними плотными рядами идут все остальные, в том числе и скрытые бенефициары.

— Какие действия директора точно выходят за пределы делового риска?

— Когда решения принимаются без тщательного предварительного анализа состояния контрагента или актива. Обычный пример: не проверили судебную нагрузку нового контрагента, а он свалился в банкротство и потянул вашу компанию за собой. Или приходит налоговая и доначисляет крупные суммы за плохо проверенного контрагента, посчитав его однодневкой. Но чаще всего привлекают директоров за заключение сделок должника на нерыночных условиях.

— Почему суды часто не верят в добросовестность директора?

— К сожалению, факторов может быть очень много. Судья может иметь предубеждение, что директора нечисты на руку, ответчики могут не иметь нужных документов, и другое. Для защиты директора надо проанализировать каждую сделку должника и доказать, что она не причинила вред компании. Лучше всего это делать с привлечением экспертов, которые будут оценивать экономическую обоснованность сделки или всего бизнес-плана.

— Что бы вы посоветовали директору, чтобы защитить себя от претензий АУ и кредиторов?

— Самый первый совет: хранить документы, которые подписывал, либо завести привычку фотографировать их на смартфон и перекидывать в облако. Частая проблема — директор увольняется и уходит с одной трудовой книжкой, но неизвестно, как новый директор поступит с документами, поэтому жизненно важно делать для себя полную резервную копию, если позволяет коммерческая или иная тайна. Обязательно стоит подписывать акт приема-передачи документов, и не так, что там в списке числятся синяя папка, красная папка и шкаф.

Важно в принципе нормально вести бухгалтерию и хранить досье на каждого контрагента, чтобы потом можно было доказать, что операции были реальными, что это не были компании-однодневки, по крайней мере, вы их проверяли и проявили должную осмотрительность.

Интервью взяла Арбитражная группа

полная версия kommersant.ru/12927